Ta-Kung-Pao
342 Hennessy Road
Hong Kong
督印人 費彝民
第二萬四千二百九十五號
地址：香港軒尼詩道三四二號
電話總機：七二八二一一
今日出紙兩大張 零售港幣一毫
香港有利印務有限公司承印

大公報

毛主席語錄

領導我們事業的核心力量是中國共產黨。

指導我們思想的理論基礎是馬克思列寧主義。

廣大社員用實際行動迎接黨的五十誕辰

全國夏熟作物豐收

從南到北小麥油菜籽豆類等都比去年增產

今年北方乾旱蟲害南方陰雨各地發揚大寨精神奪得豐收

【據新華社北京二十八日電】在深入開展農業學大寨的群眾運動中，我國農村廣大貧下中農、社員群眾和革命幹部，以階級鬥爭和兩條路線鬥爭為綱，認真貫徹執行「以糧為綱，全面發展」方針，經過艱苦奮鬥，今年又獲得夏熟作物的豐收。目前，各地廣大群眾懷着對毛主席深厚的無產階級感情，正在踴躍地向國家交公糧、賣餘糧，支援社會主義革命和社會主義建設，用實際行動迎接光榮、偉大、正確的中國共產黨誕生五十周年。

五月份以來，夏熟作物從南往北陸續開始收割。現在，除少數季節較晚的地區外，全國夏收工作已經基本結束。從各地收打情況看，不論南方或北方，今年小麥、油菜籽、蠶豆、豌豆等夏熟作物的產量，比去年都有不同程度的增長。山東、江蘇、四川、雲南、江西、北京、上海、浙江、貴州、廣東等省市夏熟作物的產量，都比去年增產一成左右。河北、河南、山西、陝西、安徽、湖北、天津等省市許多地區的人民，同乾旱、病蟲害等自然災害進行了頑強的鬥爭，也奪得小麥等夏熟作物的好收成。許多地區油菜籽產量大幅度上升，其中安徽、湖北、湖南、貴州、雲南等省市，油菜籽總產量都比去年增長二成以上。目前，上海、浙江、安徽等省市已經超額完成了油菜籽的徵購任務。各地在開展農業學大寨運動中，湧現出一批低產變高產、高產更高產的先進典型，為今後進一步提高夏熟作物產量提供了經驗。

為了奪取夏糧豐收，各地認真貫徹落實毛主席的「以糧為綱，全面發展」方針，既注意抓好糧食生產，又積極安排經濟作物的種植面積。許多地區根據國家需要，在播種小麥時就有計劃地合理安排了油菜籽的種植面積。四川省今年安排的油菜籽種植面積，比去年擴大百分之七點九。湧現出一批糧、油雙豐收的先進單位。什邡縣[illegible]油雙高產以後，總結經驗，繼續前進，今年又奪得夏熟作物的全面豐收，小麥增產一成以上，油菜籽產量比去年大幅度增長。上海正確處理糧食作物和經濟作物的關係，在抓緊糧食生產的同時，採取開深溝、育壯秧、施足基肥和選換良種等措施，全面加強田間管理，使今年全縣油菜籽的產量比去年增產四成以上。許多地區在安排糧食生產和經濟作物生產時，加強對社員和幹部進行思想教育，樹立全局觀念，排除「左」的和右的干擾，認真落實黨的方針政策，使農業生產沿着毛主席革命路線勝利前進。

今年以來，北方夏熟作物產區長期乾旱，部分地區病蟲為害，作物成熟期遇到乾熱風，南方一些地區收割時又出現陰雨，給奪取豐收帶來困難。廣大貧下中農、社員群眾和革命幹部，以大寨為榜樣，發揚「人定勝天」的精神，自力更生，艱苦奮鬥，採取多種有效措施，同自然災害進行了頑強的鬥爭，使有些地區減少了損失，許多地區戰勝困難，奪得了豐收。河北省邢台、邯鄲地區、河南省的商丘地區和陝西的延安、榆林地區，由於去冬今春以來，遇到嚴重乾旱和蟲災，雖然經過大力抗災，仍然造成夏熟作物的減產。這些地區的廣大群眾和幹部下定決心，要用更艱苦的戰鬥，在秋季作物上把夏季損失的產量奪回來。

美帝堅持與我為敵霸佔我台灣廿一年

北京重申定要解放台灣 美帝侵台罪行必須清算

美霸佔台灣的時間越久，它欠中國人民的賬就越多。不管美帝勾結日本反動派玩弄什麼陰謀詭計，也動搖不了我國人民解放台灣的堅強決心。

【新華社北京二十七日電】美帝國主義堅持與七億中國人民為敵，霸佔我國神聖領土台灣省已經二十一年了。

一九五〇年六月二十七日，也就是美帝發動侵略朝鮮戰爭以後兩天，美帝悍然用武力霸佔了我國神聖領土台灣和台灣海峽地區。二十一年來，美帝不僅不斷地加強對台灣的軍事佔領、政治控制和經濟掠奪，而且經常唆使蔣匪幫騷擾我國大陸，把台灣變成了它侵略我國大陸和亞洲各國的一個重要軍事基地。

美帝國主義為了加強對台灣的軍事佔領和殖民統治，加緊同蔣匪幫進行勾結。從去年六月以來，美帝的軍政頭目頻繁地到台灣進行陰謀活動。去年一月和八月，美國副總統阿格紐兩次竄到台灣，狂妄叫囂美國保證履行對蔣匪幫承擔的「條約義務」，對蔣賊進行打氣和安撫。今年六月，尼克松派遣他的特使戴維·肯尼迪到台灣陰謀活動。美國太平洋地區武裝部隊總司令麥凱恩今年六月二十一日也竄到台灣叫囂加強美蔣「軍事合作的重要性」。當時任太平洋美國陸軍司令的海恩斯去年八月到台灣後，還猖狂地竄到金門窺視我國大陸。美帝每年都要同蔣匪幫舉行聯合軍事演習。據前侵台「美國台灣防衛司令部」司令丘約翰供認，在聯合軍事演習中，包括有美帝為蔣匪幫訓練竄擾我國大陸的特務活動的戰術演習。去年九月在台灣海域進行的美蔣聯合軍事演習，就有美帝的攻擊航空母艦參加。美帝還不斷通過「軍事援助」繼續支持蔣匪幫。如去年美帝就給蔣匪幫提供了一中隊F—104「星式」噴氣戰鬥機和三十四架F—100噴氣戰鬥轟炸機等等。

值得注意的是，美帝在霸佔我國領土台灣的罪惡活動中，正在加緊勾結日本反動派，利用日本軍國主義作為它侵略我國台灣和亞洲各國的急先鋒。在美帝國主義的支持和縱容下，日本反動派的侵略野心越來越大，它的魔爪已經重新深深地伸入台灣。在一九六九年十一月美日發表「聯合公報」後，日本首相佐藤就狂妄地叫嚷台灣是「日本安全的一個極重要因素」，並且公開聲稱，日本同蔣匪幫訂了「條約」，「對台灣既有條約上的權利，也有條約上的義務」。日本外相愛知也學着美帝的腔調胡說什麼「台灣的歸屬問題現在尚未決定」，叫嚷「如果兩者（指中國人民和蔣匪幫）之間發生武裝糾紛，可能成為國際糾紛」，並且揚言日本要行使什麼「自衛權」，狂妄地企圖阻撓中國人民解放自己的神聖領土台灣。

美日反動派在今年六月十七日簽訂的所謂「歸還」沖繩的協定中，竟明目張膽地把中國的神聖領土釣魚島等島嶼劃在「歸還」日本的範圍內，妄圖以此為日本軍國主義侵佔我國領土尋找「根據」，並為日本反動派吞併中國領土製造既成事實。日本外相愛知叫嚷說，日本對釣魚島等島嶼的「領土權」問題「完全解決了」。日本的反動政客和法西斯軍人也猖獗地竄到台灣陰謀活動，日本的壟斷資本利用「貸款」、投資等各種形式，不斷加強在台灣的經濟滲透。

最近一個時期，美帝還加緊策劃所謂「兩個中國」和「一中一台」的陰謀，甚至公然抹殺事實、篡改歷史，鼓吹台灣「主權未決」的謬論，說什麼台灣和澎湖列島的主權「是一個未解決的問題，需要在將來求得國際的解決」，妄圖把台灣省從中國的神聖領土中分割出去。

不僅如此，美帝還和日本反動派暗中勾結，炮製所謂「台灣獨立」的罪惡陰謀。美日反動派早就豢養了一小撮所謂「台灣獨立分子」，並且在紐約和東京設立了「總部」。去年年初，美帝把它的走卒、所謂「台灣獨立運動」頭目之一的彭明敏秘密地從台灣弄了出來，後來又把他弄到美國讓他大肆活動。美帝侵台的軍事人員和中央情報局的特務也或明或暗地在台灣支持所謂「台灣獨立分子」進行的所謂「台灣獨立運動」。日本反動派也派遣日本「旅行者」到台灣進行所謂「台灣獨立運動」的陰謀活動。美日反動派鼓噪的所謂「台灣獨立運動」，就是美帝加緊勾結日本反動派，妄圖把我國神聖領土台灣分割出去，長期霸佔台灣的陰謀的一個重要組成部分。

我們的偉大領袖毛主席在論述美帝國主義侵佔我國神聖領土台灣和在外國建立軍事基地的時候曾經指出：「美國侵略者在這些地方停留得越久，套在它的頸上的絞索就將越緊。」

美帝國主義霸佔我國神聖領土台灣的時間越久，它欠中國人民的賬就越多。不管美帝勾結日本反動派玩弄什麼樣的陰謀詭計，也動搖不了七億中國人民一定要解放我國神聖領土台灣的堅強決心。美帝國主義必須從台灣撤走！中國人民一定要解放台灣！

紀念中國共產黨誕生五十周年

在井岡山開闢的革命道路

宋軍

高聳的井岡山，是中國無產階級革命的搖籃。一九二七年，我們偉大的領袖毛主席，在這裏建立了第一個農村革命根據地。不僅如此，還在這裏撰寫了「中國的紅色政權為什麼能夠存在？」、「井岡山的鬥爭」、「星星之火，可以燎原」等光輝著作。

毛主席在井岡山開闢的革命道路，就是中國人民用武力奪取政權的道路。換言之，是在中國共產黨的領導下，在農村發動農民展開游擊戰爭，進行土地革命，建立根據地，用農村包圍城市，最後奪取城市的道路。這是將武力奪取政權的十月革命道路加以新發展的偉大道路。

一九二七年，人民的敵人——蔣介石，在美、英帝國主義的支援下，發動了「四·一二」反革命政變。蔣介石對共產黨員、工人、農民進行了瘋狂的屠殺，他的目的是要絞殺中國的革命。但是，英勇的中國共產黨員和革命人民，並沒有在那樣的情況下後退。在這個重大的時刻，中國共產黨召開了「八·七」會議。在這次會議上，毛主席批評了黨內右傾機會主義者陳獨秀所犯的投降主義的錯誤。這個錯誤，給予了買辦豪紳階級以奪取革命領導權的機會，結果使反革命代替了革命。毛主席指出，中國共產黨應當領導中國的革命鬥爭，用槍桿子奪取國家政權。會議決定了全面的方針：進行土地革命，用武力反抗國民黨反動派的屠殺。

一九二七年九月，毛主席親自領導湘贛邊界的農民和安源煤礦的工人舉行了有名的秋收起義，接着，又領導起義部隊到永新縣的三灣村進行整編，確立了「黨的支部建在連上」的制度和保證了黨對軍隊的絕對領導，同時還在軍隊內部根據民主主義建立制度，實行官兵一致的原則。由於在組織上進行了整頓，無產階級的新型人民軍隊——中國工農紅軍誕生了。這一年的十月，毛主席帶領部隊到達井岡山，在井岡山建立了革命根據地。這是中國革命的偉大創舉。我們偉大的舵手毛主席，在中國革命的關鍵時刻，顯示了無比的天才和膽識，反對了「左」傾盲動主義，把革命導向了最正確的航向。

第一個紅色政權

井岡山位於聳立在湖南省和江西省交界處羅霄山脈的中段。這裏在第一次國內革命戰爭時期（一九二四—一九二七年）受到了極大的政治影響，具有良好的群眾基礎和黨組織。這裏遠離敵人統治者的大城市，到處是高山密林，地勢險峻，能攻能守。而且附近是大米和棉花的產地，有充分的補給條件，是建立農村根據地最理想的地方。

這裏同全國各地一樣，在「四·一二」反革命政變後遭到國民黨反動派的嚴重破壞，但是，革命的烈火是撲滅不了的。毛主席作為無產階級的革命家，以偉大的氣魄，依靠工農群眾，大膽的發動人民起來革命，打土豪、分田地，恢復黨的組織，團結、改造地方武裝力量，發展游擊戰爭。艱苦的努力獲得了碩果，中國革命烈火再度在井岡山燃燒起來。中國有一句古話，叫做「星星之火，可以燎原」，情況正是這樣，在此以後的更大的革命風暴，就是以這裏為起點的。

一九二八年一月，毛主席親自率領工農紅軍繼續作戰，打敗了國民黨反動軍隊，解放了井岡山麓的遂川縣城。紅軍的嚴格紀律，受到人民群眾極大的讚揚。紅軍又組織分隊和小隊的宣傳隊，在大街小巷進行政治宣傳，通過細致的宣傳和教育，發動了廣大群眾。他們組織了農民協會，青年、婦女、兒童等團體。人人自願跟隨紅軍打倒土豪劣紳，分田分地。群眾召開公審大會，當場把殘暴的大地主判處死刑。一月二十四日，人民的政權——遂川縣工農兵政府正式成立。廣大群眾高舉紅旗，敲鑼打鼓，燃放鞭炮，高呼「中國共產黨萬歲！」、「毛委員萬歲！」、「紅軍萬歲！」口號，響徹雲霄。在紅軍的幫助下，革命的農民武裝起來，組成了赤衛隊、工農暴動隊，手握紅纓槍和鳥槍，為了保衛紅色政權而戰鬥。

僅僅在幾個月之內，革命的風暴已擴展到井岡山的每一角落。工農紅軍陸續解放了湖南省的茶陵、酃縣，江西省的寧岡、永新、蓮花等縣。紅色政權從[illegible]區。酃縣縣政權遂成立。

五月，湘贛邊區工農兵政府誕生了。毛主席在井岡山的中心——茨坪定居下來，並在這裏建立了邊區的黨和政府以及紅軍的領導機關。

（上）原載七月號日文版「人民中國」

謹訂於一九七一年七月一日（星期四）為本行西區辦事處開幕舉行酒會敬請

光臨指導（恕柬不週）

中國銀行香港分行敬約

酒會時間：七月一日（星期四）上午十時至十二時半

酒會地點：香港干諾道西三十七號　電話：H四四六八一六　四三〇五三二

毛主席著作

毛澤東選集（第一卷至第四卷）		
32開普及本	報紙，平裝四冊	5.20
25開平裝本	報紙，平裝四冊	7.80
26開精裝本	道林紙，精裝四冊	44.20
32開合訂本	字典紙，精裝一冊	14.30
64開袖珍本	字典紙，精裝一冊	7.80
毛澤東著作選讀（甲種本）	32開平裝	1.30
毛澤東著作選讀（乙種本）	32開平裝	0.65
毛主席語錄	32開道林紙精裝本	3.00
	64開字典紙精裝本	1.20
	100開字典紙精裝本	1.00
毛主席的五篇哲學著作	32開平裝本	0.65
	64開精裝本	1.00
毛主席論人民戰爭	128開精裝本	0.60

※　※

中國社會各階級的分析	0.10
關於糾正黨內的錯誤思想	0.10
中國共產黨在抗日時期的任務	0.15
中國共產黨在民族戰爭中的地位	0.15
中國革命和中國共產黨	0.20
將革命進行到底	0.10
在中國共產黨第七屆中央委員會第二次全體會議上的報告	0.10
論人民民主專政	0.10
在中國共產黨全國宣傳工作會議上的講話	0.20
全世界人民團結起來，打敗美國侵略者及其一切走狗！（1970年5月20日）	0.10

香港三聯書店發行

（本店編有毛主席著作目錄，歡迎索取）

港九各大書店、國貨公司書籍部均有供應

慶祝中國共產黨成立五十周年

阿爾巴尼亞出版「毛澤東論黨」

書中匯集「毛澤東選集」中的十三篇文章的全文以及另兩篇的有關章節

【新華社地拉那二十七日電】阿爾巴尼亞最近出版了由「列寧」黨校編輯的「毛澤東論黨」一書，慶祝中國共產黨成立五十周年。

這本書的扉頁上印有毛主席的半身正面像。書中匯集了「毛澤東選集」中的「關於糾正黨內的錯誤思想」、「關心群眾生活，注意工作方法」、「反對自由主義」、「中國共產黨在民族戰爭中的地位」、「『共產黨人』發刊詞」、「改造我們的學習」、「整頓黨的作風」、「反對黨八股」等十三篇文章的全文以及「中國革命戰爭的戰略問題」和「為爭取千百萬群眾進入抗日民族統一戰線而鬥爭」兩篇文章的有關章節。

閻仲川副總參謀長與越軍事團長會談

會談在十分親切友好氣氛中進行

【新華社北京二十七日電】中國人民解放軍副總參謀長閻仲川，今天同越南民主共和國國防部副部長、越南軍事代表團團長陳參舉行了會談。

中國方面參加會談的有：有關方面負責人鄭化林、耿志剛、吳彪、張東植、尹佐臨、宋光組、黃城、王久成、李軍；

越南方面有：越南軍事代表團副團長阮維泰，團員宋士元、吳德壽、阮信、陳金安，以及越南駐中國大使館武官阮同上校。

會談在十分親切友好的氣氛中進行。

紅太陽照亮安源山

新華社記者

通訊

安源，是偉大領袖毛主席親手開拓的中國工人運動的策源地。毛澤東思想的光輝照亮了安源山。今天，安源山的共產黨員和廣大工人，繼承和發揚毛主席培育的光榮革命傳統，堅決執行、勇敢捍衛毛主席的無產階級革命路線，使古老的安源煤礦煥發出革命的青春。

緊跟毛主席，海枯石爛志不移

在中國共產黨誕生五十周年的前夕，安源工人紛紛來到偉大領袖毛主席在安源進行革命活動的舊址，學習毛主席的偉大革命實踐，學習黨的歷史。

在中國共產黨成立以後不久，毛主席來到安源，親自領導和部署了安源工人大罷工，領導工人們堅決同帝國主義及其走狗軍閥、官僚資本家進行鬥爭，取得了偉大勝利。一九二七年，在中國革命的緊要關頭，安源工人響應毛主席的偉大號召，參加秋收起義，走上了武裝奪取政權的道路。從此以後，安源工人跟着偉大統帥毛主席，英勇奮戰幾十年，終於同全國人民一起取得了全國革命的勝利。

當年參加過安源大罷工的老工人、共產黨員徐勝道，仰望着毛主席的光輝形象，激動得熱淚盈眶。文化大革命前，安源礦一小撮走資派，竭力推行叛徒、內奸、工賊劉少奇的反革命修正主義路線，惡毒地顛倒歷史，爲劉少奇歌功頌德，樹碑立傳，妄圖顛覆無產階級專政，復辟資本主義。有一次，走資派要徐勝道去給一個紀念館守門，徐勝道到這個紀念館一看，那裏盡是歪曲歷史，布置了些爲劉少奇歌功頌德的東西。他看了非常氣憤。他想，是毛主席一九二一年秋天，從長沙來到安源，領導我們安源工人鬧革命。劉少奇在一九二二年大罷工前兩天才來到安源，而且來到以後就一頭栽到資本家的懷抱裏，出賣工人階級利益，幹盡了壞事。爲什麼紀念館裏不講毛主席的英明領導，卻要歌頌劉少奇呢？俱樂部門前的兩棵梧桐樹，明明不是劉少奇栽的，爲什麼要掛上他的名字呢？他越想越氣憤，毅然決然地拒絕到這裏來守門。

緊跟毛主席，奪取新勝利

在當年毛主席下過的礦井總平巷入口處，懸掛着一幅醒目的大標語：「用新的勝利，迎接中國共產黨誕生五十周年！」這是富有光榮革命傳統的安源工人的戰鬥口號。

總平巷是安源煤礦的主要生產井。當年，安源工人響應偉大領袖毛主席的號召，就是從這裏衝殺出來，高舉「從前是牛馬，現在要做人」的造反大旗，舉行了聞名全國的安源路礦工人大罷工，同反動派展開了英勇的鬥爭，取得了偉大勝利。解放後，安源工人迅速恢復和擴建了這個礦井，在井下開掘了七萬米巷道，實現了機械化採煤，改善了礦井生產條件，提高了生產能力。無產階級文化大革命中，安源煤礦工人大破「礦井定型論」、「安源無煤論」等反革命修正主義路線的流毒，堅持自力更生，走自己工業發展的道路。去年一舉突破了原礦井的生產能力，創造了產煤八十三萬噸的紀錄，今年總平巷的工人提出全年產煤九十萬噸，上半年生產四十五萬噸，他們在迎接黨的誕生五十周年的戰鬥口號鼓舞下，全礦掀起了一個羣衆性的奪煤大戰。

總平巷是一個開採多年的老礦井，地質條件變化大，再加上上半年雨水多，頂板壓力大，操作條件差，要增加煤炭生產，困難很多。但是，工人們說：千難萬難，難不倒用毛澤東思想武裝起來的安源工人。在奪煤大戰中，廣大共產黨員、共青團員和革命職工，個個奮勇向前，革命職工家屬和退休老工人也紛紛參加戰鬥。採煤二隊一次遇到了一個十米長的煤槽，煤層只有四十公分厚，人要躺在地下側着身子打風鎬。當時有的人認爲這塊煤層太薄了，又費工、又費料，乾脆丟了算啦。青年工人們卻堅定地說：「幹革命總是有困難，爲了給國家多產煤炭，我們一定要把煤拿出來！」他們組織青年突擊隊，端起風鎬就冲上去。煤層太薄，沒有辦法用風鎬，他們就側臥着身子，用手鎬刨，硬是把煤全部刨了下來。青年工人張文漢負責放炮，他在雨水多、壓力大、任務重的情況下，寧肯自己多流汗，不多用國家一個雷管、炸藥，每月經常節約一百多個雷管、炸藥，照樣完成任務。

沿着鐵路進安源，一座高大的煙囪聳入高空，周圍工地上車水馬龍，熱氣騰騰。這是一座鋼鐵廠的工地。安源工人在黨的「九大」精神鼓舞下，遵循毛主席關於「中國應當對於人類有較大的貢獻」的偉大教導，以大慶爲榜樣，進一步把安源建設成爲「一業爲主多種經營」的社會主義新礦區。去年以來，他們發動全礦工人、幹部、礦工家屬、礦工子弟，辦起了礦山機械廠、水泥廠、焦化廠、頁新廠等十多個工廠，生產自己所需要的電機車、礦車、機床、焦炭、耐火材料等。去年年底，他們建成了二十八立方米的煉鐵小高爐，今年，他們又決定把煉鐵廠擴大成能煉鐵又能煉鋼的「小鋼聯」，實現礦山鋼鐵自給。擴建工程從五月一日開始以後，碰到了設備、人力不足等困難，他們從外地找來廢舊爐殼，土法上馬攥起了兩座三噸轉爐；沒有大行車，工人們集體拿力，建成了土行車，鼓風機、鋼包也都是工人們自己動手造的。經過工人們的艱苦奮戰，終於勝利地建成了小鋼鐵廠。

今日的安源到處是一派熱氣騰騰的革命景象，安源工人決心以大慶爲榜樣，乘勝前進，把安源建成一個欣欣向榮的社會主義新礦區。

緊跟毛主席，革命傳統代代傳

「安源工人是在毛主席直接培養教育下成長起來的，我們要把安源的光榮革命傳統千秋萬代傳下去！」這是安源工人的戰鬥誓言。

參加過當年安源大罷工的老工人、共產黨員劉桂生，雖然七十多歲了，但他仍然爲革命盡自己的最大力量。現在，他擔任毛主席在安源革命活動紀念館的工作人員，熱情地向前來參觀的人們宣傳毛澤東思想。

老工人潘世告被選爲中共中央委員，擔任江西省革委會副主任和安源煤礦黨委副書記後，職務變了，工人階級本色始終不變。他把堅持參加勞動，密切聯系羣衆，提到執行毛主席革命路線、保持和發揚安源革命傳統的高度來認識。不管工作多忙，他都要堅持參加勞動。他生活上也從不特殊，至今還和工人們同住一個宿舍。【據新華社南昌二十八日電】

反對佐藤到南朝鮮活動
漢城大學生示威
南朝鮮僞政權又向美國索討海軍飛機

【美聯社漢城二十八日電】數百漢城國立大學學生，今天舉行示威，抗議日本首相佐藤將於週四到這裏訪問。示威學生高舉反日標語，高呼口號，到街上遊行了幾百米，然後分四批折回學校。一塊標語牌上寫着：「我們誓死反對佐藤到（南）朝鮮訪問」。

保護民權全國協會的三百名會員上星期二在漢城集會，反對佐藤的訪問。該協會是律師、記者和學者的組織。一批漢城國立大學學生亦於上週五舉行集會和示威，反對佐藤訪問。

與此同時，高麗大學學生領袖今天發表聲明，要求佐藤取消這次訪問，因爲日本首相如果要來，那末學生們對日本及其領袖的惡感，可能會隨時隨地爆發。

【美聯社漢城二十八日電】軍方消息今天說，南朝鮮海軍計劃增設自己的飛行部隊，以改進海岸防禦，對付北朝鮮。

目前，南朝鮮海軍，依靠空軍進行空中偵察，在對北朝鮮海軍的戰鬥中，也由空軍進行援助。

消息說，海軍飛行部隊將裝備有輕型飛機。這種飛機適宜在沿海進行偵察活動，對付北朝鮮海軍艦艇，包括潛水艇在內。

據消息說，南朝鮮已經要求美國海軍提供P3V飛機，作爲組成海軍飛行部隊的一部分。他們說，P3V飛機裝置着現代式的雷達和通訊設備。這種飛機被認爲最適合於南朝鮮海軍沿海進行偵察活動。

南朝鮮「國防部」官員經常強調需要快速海軍巡邏艇和有效的沿海偵察機。

要認眞準備對付帝國主義 保衛祖國
坦桑總統向工農兵號召
向越南和中國人民學習
斥英「每日電訊報」對中國鐵路人員製造的謠言

【據新華社達累斯薩拉姆消息】據坦桑尼亞報紙報道，坦桑尼亞總統尼雷爾二十二日在達累斯薩拉姆以南的姆古拉尼的坦桑尼亞軍事學院發表講話時說：「坦桑尼亞是我們的，我們將爲非洲的利益而保衛坦桑尼亞。」

他說，當年的殖民主義國家希望坦桑尼亞和其他非洲國家還像過去那樣受它們的剝削。只要有機會，過去把非洲淪爲殖民地的那些國家仍然想保持它們的勢力範圍。所以，坦桑尼亞堅持獨立的決心是不符合它們的利益的。它們將努力使自己能繼續進行剝削。

在談到英國「每日電訊報」最近製造和散布關於在坦桑尼亞的中國鐵路技術人員的謠言的時候，尼雷爾總統說，這只不過是殖民主義者企圖挑起爭端以便剝削坦桑尼亞的手法之一。

他說，如果帝國主義者和剝削者在一個國家得逞，他們就會再找一個他們能夠打擊的國家。「如果他們來，他們是來真幹的，我們必須作好準備認真對待他們。」

尼雷爾總統號召坦桑尼亞士兵、農民和工人像越南人民和中國人民在反對侵略和剝削的鬥爭中那樣認真和頑強。他說，從一九四五年以來，越南一直在打一場解放戰爭，起先跟法國人打，使法國人撤走了；後來同美國人打，將來美國人沒有別的選擇，也只有撤走。

尼雷爾總統號召士兵們在軍事學院刻苦學習，以便能夠爲整個非洲大陸的利益而更好地保衛祖國。

新疆莎車縣城關公社五大隊黨支部，對黨員進行思想和政治路線方面的教育，使廣大黨員增強識別真假馬列主義的能力，不斷提高階級鬥爭和兩條路線鬥爭覺悟。（新華社傳真照片）

參議員的選舉結果表明
日自民黨勢力減弱
社會黨號召各反對黨組織統一戰線

【美聯社東京二十八日電】日本首相佐藤榮作的自民黨，在星期日的選舉中，保有對日本參議院的控制權，不過佐藤今天承認，日本社會黨和其他反對勢力，在農村地區顯示了「出乎意料的強大」的力量。

佐藤今天從他的鄉間別墅回到東京，據他的助手說，他已爲他的內閣選定了新的閣員。他現在的內閣是一九七〇年一月就職的。

這次改選的一百二十六席中，已揭曉的有一百二十六席，佐藤的自民黨獲得六十二席，比改選前少了三席。

日本社會黨是最大的反對黨，這次改選中獲得三十九席，比改選前多了十一席，公明黨得十席，民主社會黨四席，共產黨六席，無黨派人士十一席。

【法新社東京二十八日電】日本執政的自由民主黨仍控制着參議院的大部份議席，但它總的不能獲得它希望得到的那麼多席位。

投票選舉的票數全部清點後，自由民主黨發表一項聲明說：「我們未能得到我們想在參議院得到的那末多席位。」

主要反對黨社會黨說：「我們超過預期的勝利，顯示人民已把我們的黨看作是七十年代的旗手。人民已對危險的歸還沖繩協定和建立無人性的政府，說出了『不』字。我們的目的是加強我們在國會內外的運動，以推翻佐藤內閣，反對歸還仍是（美國）基地林立的沖繩島，呼籲同人民中國復交，安定人民生活和保衛憲法。」

「由於各反對黨的團結日益需要，我們必須發展一個『反對自由民主黨陣線』。」

大商家們說，社會主義勢力的抬頭和自由民主黨勢力的減弱表明人們對佐藤政權的強有力批評。

馬爾他和北約間關係正日形緊張
美國軍艦被禁止去活動

【美聯社華盛頓二十八日電】美國接受了馬爾他新政府的通知，取消美國海軍軍艦訪問馬爾他島。

美國官方人士今天在報告中說，美國接受了馬爾他「通過外交途徑」的要求，[illegible]

美國官方人士說，[illegible]

但是，與此同時，[illegible]

【路透社布魯塞爾二十八日電】北大西洋公約組織的代表們，今天可能就同馬爾他今後的關係問題作進一步討論，因爲消息傳來，馬爾他已將北約駐地中海海軍司令員林德利（意大利人）逐出該島。

北約秘書長布羅西奧上星期召集代表們討論了這個問題。這裏的北約發言人說，他可能在今天再安排一次會議。

北約對此事尚未正式發表意見，[illegible]

北約和馬爾他新政府之間關係惡化的消息傳來之時，正是西方大國努力在地中海加強它們的力量，以對抗蘇聯在地中海日益增加駐軍的時候。

【法新社倫敦二十八日電】這裏的可靠人士說，蘇聯駐倫敦大使斯米爾諾夫斯基下月將赴馬爾他作大約十天的訪問。這裏認爲，這次訪問與馬爾他和北約間關係緊張有關。有消息說，蘇聯希望在馬爾他開設大使館。

一定要解放台灣
中國人民解放軍某部「標範尖刀連」戰士評論組

一九五〇年六月二十七日，是中國人民和人民解放軍永遠不會忘記的日子。就是在這一天，美帝國主義在發動侵略朝鮮戰爭以後兩天，悍然用武力霸佔了我國神聖領土台灣省，使台灣同胞在美蔣的雙重壓榨下，生活在水深火熱之中。

二十一年來，美國的白宮頭目，無論是杜魯門、艾森豪威爾，還是肯尼迪、約翰遜，他們敵視中國，堅持霸佔我國領土台灣的政策，都是一脈相承的。尼克松上台後，繼承他的前任的衣缽，繼續同已被中國人民唾棄的政治僵屍蔣介石匪幫勾結，堅持與中國人民爲敵。尼克松政府一再聲明要對蔣匪幫履行所謂「條約義務」，更爲猖狂的是，前不久，美國國務院一個名叫布雷的人，竟然狂叫什麼「台灣主權未決」，加緊策劃所謂「兩個中國」和「一中一台」的陰謀，妄想把台灣從中國分裂出去。

二十一年來，美帝國主義在台灣胡作非爲。從美軍霸佔的北松山機場，到風景如畫的港灣，美帝的軍事基地、軍事侵略機構，四處林立；軍用機場、軍用港灣星羅棋布。美帝還利用台灣作爲它侵略越南的補給基地。美帝國主義不顧我國政府的多次嚴重警告，不斷地派遣軍艦、飛機侵犯我國領海、領空。美帝國主義還利用「經濟援助」爲幌子，殘酷地摧殘台灣的民族工業，瘋狂地掠奪我國資源，壓榨和剝削我台灣同胞，使台灣成了暗無天日的人間地獄。美帝國主義對中國人民犯下的滔天罪行，罄竹難書！

尤其值得注意的是，在美帝國主義加緊製造「兩個中國」和「一中一台」陰謀的同時，被美帝國主義一手扶植起來的日本軍國主義，也把魔爪染指台灣。在不久前演出的一場簽訂所謂「歸還」沖繩協定的醜劇中，美日反動派一唱一和，狼狽爲奸，掀起了一股妄圖侵吞我國領土釣魚島等島嶼和鄰近我國的淺海海域的妖風。這就充分地暴露了他們的狼子野心。現在是二十世紀七十年代，他們所夢想的什麼「砲艦政策」的時代早已一去不復返了！中國人民早已站起來了！我們絕不容許帝國主義者踐踏我國的主權。

歷史事實早已證明：武力是嚇不倒中國人民的。二十一年來，美帝及其走狗不是還竭力想孤立中國嗎？可是，越來越孤立的不是我們，而是窮途末路的美帝國主義。

歷史總是要前進的，人民革命的潮流終將蕩滌一切污泥濁水，蔣匪幫注定只能自取滅亡！

偉大領袖毛主席說：「中國的領土主權，中國人民必須保衛，絕對不允許外國政府來侵犯。」中國主權不容侵犯，台灣是中國人民的，中國人民一定要解放台灣！美帝國主義必須從台灣和台灣海峽滾出去！【據新華社】

埃塞俄比亞皇帝接待百多位記者
和新華社記者友好談話

【新華社亞的斯亞貝巴二十六日電】埃塞俄比亞皇帝海爾·塞拉西一世二十四日在皇宮舉行酒會，招待來自世界各地的報道非洲統一組織第八屆國家和政府首腦會議的一百多位新聞記者。

酒會上，塞拉西皇帝分別接見了一些國家的記者，其中包括三名新華社記者。塞拉西皇帝接見新華社記者時，向他們進行了友好的談話。

中呂宋北呂宋形勢很好
菲律賓新人民軍作戰能力大大提高
今年頭四月殲敵二百餘名

【新華社北京二十七日電】馬尼拉消息：菲律賓新人民軍英勇戰鬥，在今年頭四個月取得了新的重大勝利。

據菲律賓共產黨機關報「人民報」五月二十一日發表的一篇文章說，新人民軍在今年頭四個月中，打死打傷二百五十三名敵軍，處置了七十名村自衛隊隊員、劣紳和惡霸地主等壞分子，繳獲敵人武器九十件，擊毀了敵人一些軍用車輛和通訊裝備。

文章說，新人民軍的作戰能力已有很大提高，他們打破和粉碎敵人的大規模「圍剿」，並積極主動地襲擊敵軍。三月二日，新人民軍一支部隊同反動軍隊的一支分遣隊在伊薩貝拉省的納格沙巴鎮進行了一次戰鬥，在這次戰鬥中，十五名敵軍被打死，四十名被打傷。在敵人大批援軍到達戰鬥地點前，新人民軍已轉移了。三月二十六日，新人民軍的一支部隊在伊薩貝拉的吉列雅奧的丁加丁伏擊村自衛隊，打死四名村自衛隊隊員和一名指揮村自衛隊的保安軍軍官，繳獲三件武器。四月間，新人民軍的一支部隊襲擊了村自衛隊的一個哨所，打死敵人七名，打傷九名，並繳獲了敵人的通訊設備。新人民軍這次成功的襲擊，是在當地人民英勇的緊密配合下進行的。

文章說，四月二十二日，敵人在打拉省班班的班德拉山發動的大規模「圍剿」中，出動了七百多名軍隊，四架直升飛機，兩輛坦克和一些軍用車輛。新人民軍進行了猛烈反擊，攻佔了山頭。在戰鬥激烈進行的時候，新人民軍的另一支部隊迅速轉移到打拉的卡帕斯鎮平原地區，當晚伏擊了敵人的巡邏隊，打死六人，打傷一人。敵人被迫把一部分包圍山頭的部隊調到這個城鎮，從而使被圍的新人民軍部隊衝出了包圍圈。在這次反「圍剿」戰鬥中，打死敵人三十三名，打傷幾十名，並且摧毀了敵人的通訊設備。

文章指出，新人民軍所取得的這些勝利，對鞏固和擴大中呂宋、北呂宋幾個地區的游擊隊根據地和游擊區起了很大的作用。

文章說，從今年一月份以來，新人民軍在瓦解和清除村自衛隊方面也取得了出色的戰績。由於新人民軍不斷進行革命宣傳，一些受蒙蔽了的村自衛隊員紛紛脫離村自衛隊。

揭露美侵越秘件主角
埃爾斯伯格昨露面
偕妻子到聯邦法院
聲言揭露黑幕應當示衆願承擔後果

【美聯社波士頓二十八日電】埃爾斯伯格今天已向美國當局露面，他對約一百五十人說，他將五角大樓秘密文件供給「紐約時報」，並說，「我已準備承擔一切後果」。

埃爾斯伯格對一羣歡呼的人羣說，一九六九年秋天，他將這份五角大樓秘密文件中所載的情報交給了參議院外交委員會。

他當時同他的妻子一手提着一個箱子。他說，「在九千多名美兵（在南越）死了之後，我只能後悔沒有在當時將情況向美國公衆發表」。

他說，「現在，我這樣做了」。

他說，「我這樣做完全是我自己的主意。我作爲一個負責的市民，我作爲一名美國公民，我認爲我不能再同那些向美國人隱瞞這項情報的人合作，我準備承擔一切後果。」

埃爾斯伯格年四十歲，前美國國防部顧問，現在是麻省理工學院一名研究員。他被指爲「紐約時報」刊登五角大樓關於越戰起源的文件的來源。

【美聯社華盛頓二十八日電】最高法院今天並不就國防部秘密文件案作出判決，只是延長時期以便作出決定。

在法院作出決定以前，報紙將繼續禁止刊登這份有歷史性的文件。

縱橫談
一定要清算 一定要解放

美帝國主義霸佔我國領土台灣的罪行，中國人民是一定要清算的。

這是新華社述評對美帝侵佔我國台灣省二十一年，表示的嚴正態度。

這二十一年以來，美帝一方面堅持霸佔台灣，進行軍事控制和經濟掠奪，一方面還想把中國這塊神聖領土從中國版圖中割裂出去。

美帝甚至公然篡改歷史，[illegible]

日本反動政府在美帝的[illegible]

美日反動派當局目前正在進一步公開推動「兩個中國」和「一中一台」的陰謀。[illegible]

去年年初，當美國副總統阿格紐到台北活動時，美帝把「台灣獨立運動」頭目之一彭明敏弄出台灣，先到日本，後到美國。現在，這個人正在美國大肆活動，作爲美帝一個備用的棋子。

在七億中國人民的嚴正立場面前，美帝日[illegible]

[illegible]

要談核武器對付南朝鮮問題
阿格紐也去南朝鮮
昨已到關島隨身攜帶尼克松一「密件」

【美聯社檀香山二十七日電】美國副總統阿格紐今天飛越太平洋，將把尼克松總統的一個「機密信件」帶給各國首腦。他將在西班牙停留一星期，而前往（?）關於南越軍隊問題。

阿格紐說，「我們將同南朝鮮領袖們討論目前存在的一些問題，將提出的問題有：將目前駐在沖繩的美國戰術核武器撤到南朝鮮，以及任何有關兩國之間利益的問題」。

阿格紐在美國代表團的其餘團員陪同下，星期四將參加南朝鮮總統朴正熙第三任就職典禮。阿格紐這次行程三十一天，將訪問十一個國家和地區，定於七月二十八日返回華盛頓。

他在訪問南朝鮮後，將會式訪問其他九個亞、非、歐國家和地區，並在印度停留加油。他在南朝鮮將訪問六天，在此行中停留時間之長僅次於西班牙。

美國一反戰組織
計劃發動大示威

【美聯社威斯康辛州密爾沃基二十八日電】一個不滿意現社會的全國計劃會議昨天宣佈，已計劃今年秋天在全國舉行一系列的示威，旨在反對種族主義、貧窮問題以及越南戰爭。

來自好幾個組織的代表們，已通過將示威日期定在八月、十月和十一月，同時，還通過一九七二年在華盛頓舉行和今年五月間舉行的相似的抗議示威行動。

主持這次會議的東道主是密爾沃基組，該組發言人說，時間表已送交統籌委員會（其有七十名委員）。

佐藤等出賣日本民族利益
是最危險最賣國犯罪行爲
妄圖把日本人民納入美侵亞洲戰爭中去
「長周新聞」評「歸還」沖繩騙局指出

【據新華社北京消息】東京消息：日本「長周新聞」二十日發表題爲「日本人民不承認佐藤反動政府的『歸還』沖繩的賣國協定」的文章，揭露美日反動派玩弄的「歸還」沖繩的騙局。

文章指出，所謂「歸還」沖繩協定是徹頭徹尾的戰爭與賣國的協定，它是佐藤榮作等一伙賣國政客同美帝國主義者通過秘密交易，把日本民族的根本利益出賣給美國，妄圖把日本人民和日本國土納入美國侵略亞洲戰爭中去的最危險、最賣國的犯罪行爲。

文章說，佐藤榮作通過一九六九年十一月發表的日美聯合公報，大力復活日本軍國主義，並根據美帝國主義的戰略意圖，準備對朝鮮、中國和印度支那進行軍事侵略。而所謂「歸還」沖繩，是同這一陰謀緊密地結合在一起的。

文章說，衆所周知，在「歸還」沖繩後，美國在沖繩的軍事基地將依然如舊；對中國、朝鮮和印度支那進行陰謀、挑釁、顛覆和間諜活動的機構也將完整無損地保存下來，而且要把沒美國侵略軍直接指揮和調動的日本「自衛隊」配備在沖繩。不僅如此，美日反動派還把中國領土釣魚島及其他島嶼和接近台灣的地區都劃在「歸還」的範圍內，並且明目張膽地在「協定」的附件裏把侵犯中國領土的內容寫了進去。這表明日本實國反動派假借「歸還」沖繩的名義，公然走上了侵略中國的道路，這就進一步暴露了日本軍國主義侵略中國的野心。同時這也無可置疑地表明，日本軍國主義同美帝勾結，妄圖在亞洲進行新的戰爭冒險，以實現「大東亞共榮圈」的迷夢。

文章說，目前，「尼克松主義」在印度支那已徹底破產，在這種情況下，美帝國主義把日本軍國主義當作是它推行「用亞洲人打亞洲人」政策的最重要的支柱。因此，這不是什麼「戰爭的終結」，而是「新戰爭的開始」，不是什麼「日本的自立」，而是進一步加深日本對美國侵略者的從屬。

文章強調說，日本人民決不承認「歸還」沖繩的賣國協定。

文章指出：反對「歸還」沖繩協定的鬥爭，是當前日本人民反對美帝和日本軍國主義鬥爭的焦點。所有爭取日本眞正獨立和亞洲和平的愛國人民，包括工人、農民、市民、學生、知識分子、宗教家等各階層人民在內，現在舉起了反對美日反動派的這一騙局；在南起沖繩，北至北海道的全國各地紛紛起來，展開了聲勢浩大的鬥爭。廣大人民羣衆的覺悟在鬥爭中不斷提高，認清了所謂「歸還」沖繩的實質，而且進一步認清了宮本修正主義集團的叛徒嘴臉。文章說，宮本集團屈服於美日反動派，轉移反對「歸還」沖繩騙局的鬥爭方向，熱中於議會道路，從而爲美日反動派的侵略戰爭計劃效勞。文章說，革命的工人應當在反對美日反動派的鬥爭中，堅決地無情地揭露這些叛徒，並爲實現工人的政治綱工而奮鬥。

文章最後說，讓我們把在全世界陷於孤立、在印度支那和整個亞洲被各國人民打得落花流水的美國侵略者從日本趕出去！打倒同美國侵略者勾結一起妄圖把日本再次推向侵略亞洲戰爭的日本賣國反動派！打倒日本軍國主義！打倒美日反動派的奴僕宮本修正主義集團！徹底粉碎「歸還」沖繩的賣國協定！

九龍一夜之間發生四宗

盜賊持械入屋搜掠 四商號損失逾七萬

三個夾萬被撬爛一個夾萬抬走

【本報訊】昨日，九龍地區發生連串夾萬劫竊案，包括飯店、藥材行、運輸行等四間店舖被撬毀或抬走夾萬，損失不輕；還有中區鬧市搶匪白晝當街箍頸行劫，治安之糟，實屬驚人。

四宗夾萬劫竊案如下：

首宗被劫的是彌敦道三一X號安康寧藥材行。昨晨四時左右，店內只留下一名陳X勤的店員住宿，陳在睡夢中突被人推醒，復被利器指嚇，無法動彈，結果被推入冷氣機房內反鎖。陳近視頗深，又在睡眼惺忪中，不知劫匪共有幾人。劫匪搬着進入地牢下手，用利器把一個夾萬整塊鋼門撬下，掠去現款二萬二千多元，又撬毀舖面收銀機，掠去現款數百元，劫匪意猶未足，再從櫃內掠去人參、鹿茸等名貴藥材三十多斤，價值約四萬元，始從容逃去。事後發現舖後三重鐵閘被撬毀。

次宗發生在高打老道七十X號ABC飯店。昨晨三時四十五分左右，三名劫匪撬開飯店天井鐵枝入內，推醒睡在店內的老闆劉X宏及兩名伙記，用螺絲批、鐵枝指嚇三人，劉不甘損失，與劫匪糾纏，被鐵枝擊傷頭部。三人分別被綑綁，身上現款一百四十多元被掠去，三劫匪接着將店內一個約二呎高的夾萬抬去。

事後，在店後發現有四個空汽水瓶，估計劫匪連把風者共有四人。被抬去的夾萬有現款一千四百六十多元，還有文件賬冊等。

第三宗發生在土瓜灣天光道四十X號順德公飯店。昨晨五時許，三名伙記起床後，發現店內一個夾萬被移動及撬開，夾萬內三百五十多元現款不翼而飛，報警。

第四宗發生在油麻地炮台街四十X號閣樓。上址是一間運輸行，晚上有兩名年約十六、七歲的女子住宿。昨晨五時四十分左右，三名劫匪進入上址，用刀指嚇及綑綁兩名女子，撬毀夾萬，掠去現款七千多元及飾物價值二千六百餘元。

中區光天化日下 箍頸黨劫款兩萬

受害者剛從銀行提款出街

中環德輔道中人來人往的熱鬧街頭，昨午光天化日下發生箍頸劫案，一貿易公司少東被劫去糧款二萬元。

被劫男子姓劉，二十歲，爲中區華比銀行大廈某貿易公司少東。昨午十二時許，其父叫他往恆生銀行提取二萬元現款回公司出糧。劉提款後準備往午膳，不料行至德輔道中一二五號恃別酒家附近時，突有兩名男子將他截住，一人箍頸，一人搜身，劉幾乎昏厥，身上二萬元現款全被掠去。劫案發生時，正是途人擠擁，人來人往之際，見狀無不嘩然。

銅鑼灣波斯富街「鯉魚門」昨日亦發現失竊。昨日上午十一時，職員上班時發現大門被撬開，店內收銀機亦被撬毀，但收銀機內無現款，店內一部價值七百多元的錄音機失去。

昨晨五時半左右，一名男子乘車行經來皇台附近，被兩名飛仔攔途截劫，糾纏間男子胸部被刺兩刀，身上現款數十元亦被劫去。傷者名張X嘉，住浙江街四十X號，留醫。

昨晨三時半左右，男子黎X生放工返回英皇道八八X號家中時，行經金舫夜總會門前，被數名飛仔用刀指嚇，劫去手錶現款逃去。

昨晨六時許，一名住在鯉魚門玫瑰樓的姓鄔男子，落樓返工時，在梯間被飛仔截住，劫去現款數十元，還被打了幾拳。

九龍城獅子石道二十二號，昨晨九時至下午二時半被人偷竊，失去一批值一萬三千五百六十元的珠寶。

廣東道五八七至五八九號B座閣樓，昨天發現被人偷去三個水泵，一個電焊機，值一千六百元。

酒店搜出藥丸 美兵被控藏毒

【本報訊】昨日凌晨，警方分別在九龍三間酒店及公寓內帶走兩名美兵及十多名男女，涉嫌與毒品、拐帶事件有關，其中一美兵昨晨已被控藏毒。

昨日凌晨三時許，警方到尖沙咀堪富利士道堪富利士酒店搜查，在一個房間內搜出十多粒白色藥丸，兩名美兵及幾名女子被帶走。其中一名美兵佐頓（二十一歲），昨晨提堂被控藏毒。

稍後時間，警方又到彌敦道新樂酒店搜查，在一個房間內搜出一些藥丸，幾名女子被帶返警署。

昨日凌晨五時許，三男三女在彌敦道三二X號百樂公寓內被警方拘捕。他們分別涉嫌與藏毒及一宗拐帶事件有關。

西區南商銀行 電影招待客戶

【本報訊】南洋商業銀行文咸東街西區辦事處定七月一日（星期四）上午九時半，在高陞戲院招待客戶，放映彩色紀錄片「歡慶二十一週年國慶節」，同場加映「紅旗渠」，凡該處客戶，可憑存摺或存單到該行領取入場券，送完爲止。

太古一青工受嚴重工傷

【本報訊】筲箕灣太古船塢內昨又發生工傷事件。一名青年工人開工時被鋼板壓空砸下，雙足折斷，重傷送院。

傷者名駱友，二十三歲，住筲箕灣南安街某號地下。

五羊國貨公司下月開設分店

【本報訊】五羊國貨公司爲方便石塘咀區街坊，特於大道西四百八十五號（即金陵戲院對面）增設分店，供應各種食品、男女童服裝、鐘錶、電器及各種日用品等，現定七月四日（星期日）開幕，到時將設酒會招待同業及坊衆。

星期四假期郵局不派信

【本報訊】郵政司昨日宣稱，七月一日（星期四）爲公衆假期，全港郵局休息一天，亦不派信。

人事登記隊定期到元朗

【本報訊】據當局宣佈，人事登記隊將於七月二日至十七日，在新界厦村鄉事委員會、屏元朗理民府辦事處及十八鄉鄉事委員會，爲各家長辦理登記其六歲至十七歲兒童及爲十七歲以上而持有兒童身份證者換領成人身份證。

登記隊辦公時間由星期一至星期五爲上午九時至下午五時，星期六則由上午九時至下午一時。

大嶼山石壁水塘 水務工人慘被斬死

一名越獄青年疑與此兇案有關

【本報訊】昨日下午四時，大嶼山石壁水塘附近發生兇殺案，一名四十四歲的水務局工人，被人用菜刀斬死。死者名蔡來紹。

警方稱，一名二十四歲的犯人，昨日被發現自塘福監獄失蹤，後來被警方尋回。此人疑與這宗兇殺案有關。

據稱，在塘福監獄逃出的有兩名犯人，一個是廿四歲的方耀華，一個是廿二歲的梁繼安。方耀華在下午五時，被水警巡邏隊在石壁尋回，梁繼安於下午六時半在梅窩碼頭被尋回。

世界乒賽影片 映期只剩兩天

【本報訊】在日本名古屋實地拍攝的「第三十一屆世界乒乓大賽」紀錄片，映期只剩今明兩天。樂聲、新聲兩院樓座，當局仍優待工友學生。

地價飛漲聲中

舊樓拆遷補償 爲何不見提高

讀者來信

編輯先生：

我想借貴報一角，詢問有關當局，舊樓拆遷的補償費究竟如何計算？

記得，七、八年前，舊樓拆遷補償費上一般是每方呎十六元至十七元，如今地價飛漲，租金與七、八年前相比，起碼漲了一倍，但拆樓補償費卻仍然是十六、七元一方呎，無甚改變，這就不能不使人大惑不解了。

我知道，補償費是由租務法庭訂出來的。我倒有此一問，未知該法庭的主持者有否把租值飛漲的事實因素包括在他的對補償費的「仲裁」上面？補償費「標準」一直不變，到底作何解釋？

西區一面臨迫遷者　六月廿四日

讀者欄

上亞厘畢道 四季都修路

編輯先生：

我是住在堅道的。有一件事真使我大惑不解的，現在寫來貴報。

事情是這樣的：我常搭二十三號巴士返家。每當巴士駛經近植物園的上亞厘畢道時，就會感到奇怪，因爲又在「修路」。

「修路」不出奇，但這短短一段路，竟然一修就修一年多，這就有點奇怪了。一年多來，那段路不是修這裏就是修那裏，好似周而復始，有時好。

究竟是否單純修路？如果真的，有關當局是否考慮居民行車行路不方便？這就要有改善的必要了。

簡簡單單寫來，不知合用與否，請老編定奪。順頌

編安。

讀者畢復庭上　六月二十六日

馬灣島入口

容仲之光先生：

馬灣島位於大嶼山東北角，全島面積約二百十五英畝，所屬範圍包括本島和大嶼山東北角部分陸地，共有十一個村落；人口不多，陸上約七百七十人，連水上人家也不過二千多人。

粵片減產 原因複雜

答辛意先生：

粵語片近年大大減產，這是事實。減產的原因則頗爲複雜，非三言數語能說清楚。有一段時間粵語片內容陳腐低級，製作粗製濫造，結果逐漸爲觀衆所厭棄，外埠市場亦大爲減縮，看來這是引致減產的主要原因之一。如果有內容健康、製造認真的粵語片，相信還是會受到觀衆歡迎的。

東昇與五一七相逢 九果友邦將有劇爭

夏令杯足球賽龍門昨負於鴨青

【本報訊】夏令杯華人足球聯賽，由於球場將要封閉維修之故，須在封場之前結束比賽，所以賽程排得很密，差不多每天都有比賽。今天下午又有兩場在高山舉行，首場五時十五分，「人」字組東昇對五一七；次場六時卅五分，「賽」字組九果對友邦。

「人」字組五隊，勁旅不多。東昇今天初度出師，因對手五一七實力平凡，東昇的「無分」球員如配合得好，頗有出線機會，今天將可先勝五一七。

「球」字組四隊，各隊實力接近。友邦在首次上陣，雖以一球之差被魔話擊敗，但當日演出不錯，今天與九果鬥，將有較量。人們認爲，九果的「無分」球員比較平均，勝望略高。

昨天「球」字組四隊分別在大球場比賽。首場鴨青對龍門。後者擁有駱德輝、劉鴻如、黃振烈、葉尚華、黃文偉、劉志森等助陣，單看名單，便知實力不弱，可操勝券。但賜波賜氣力，尤其在此夏令時期作足球競技，非有充沛氣力，不管技術如何熟練，也難發揮盡致。昨天龍門不僅失敗，而且敗至零比三之局，爲人們所始料不及。其致敗原因，乃與後勁不繼有關。上半場尚可與鴨青拉緊來打，紀錄未開，轉入下半場，便被鴨青連取三球，守門欠穩，也是事實。鴨青射入球的，第一是何順森，第二三兩球是孫錦鴻。龍門既敗了此仗，出線希望已微。鴨青之勝，是「無分」球員演出平均都起作用，氣力又好，大家多走一步，所以贏得很漂亮。

次場愛港劫與中健之戰，由於雙方實力相等，互有攻守，同時大家都是守優於攻，結果無法打開紀錄，以零比零收場。

昨天購票入座的看客約三百人。

蔣幫拉人參加「默賽」進行反動政治陰謀

要出軟硬兼施的卑劣手段 足總宜正視其事勿讓胡作非爲

【本報訊】今天足總執委會的閉門會議席上，其中一項議程爲討論台灣蔣幫分子在港拉伕，參加在吉隆坡舉行的「默迪卡足球邀請賽」，妄圖利用香港球員來從事反動的政治陰謀活動。此事現已引起國內人士的注意。

長期以來，台灣蔣介石匪幫在港誘騙香港球員參加所謂國際性的球賽，最近又大肆活動，有計劃地在港拉伕，組成早爲中國人民所唾棄的「中華民國」「國家隊」，去參加將在吉隆坡舉行的「默迪卡足球邀請賽」。這一小撮傢伙，甚至不把足總看在眼內，明目張膽地制定了全盤計劃，由「聯協」出面籠絡拉伕，更派人向足總進行「游說」，還使用卑劣手段，用威迫利誘來向足總註冊球員施加壓力；對足總委員則採用軟硬兼施的一套，目的在迫使對方就範，此種猖獗行徑，已侵犯到足總一些正直人士。

此外，一些蔣幫分子過利用在足總的身份，出當香港足球隊的領隊，使用足總公款，在外大搞其反動政治活動。以上這些，都已引起香港各界同胞的注意，特別是球圈內人士，指出蔣幫在港誘騙運動員爲反動政治服務，足總有關方面的高層人士及兼任要職的委員們，應該正視其事，絕不能任由蔣匪幫在港胡作非爲。

九巴電話與洋兵 尚難定何隊降級

足總執委會今提出討論

【本報訊】足總執委會於今天下午六時召開會議，其中將研究應否採用聯賽管理委員會關於免去舉行「隱級重賽」的建議。鍾逸傑提議邀請外地教練來港訓練港隊事，亦一併在會上討論。

今屆甲組聯賽至今尚未決定出哪兩隊降級，因爲九巴、電話、英陸軍三隊同分，無法兼定哪隊需要降級。按照章程規定，必須舉行「隱級重賽」。但足總目前已無法排出賽期，而且又有怡和退出聯賽的空缺，只要決定由一隊填補。因此，足總決定由哪一隊填補，名次可以同分的三隊及乙組的頭二名…才由執委會決定由哪一隊填補。

業餘體育運動

乒乓球賽

油漆工友團結杯（總會場）下午

友誼對飛勝　八時
中青⊖對中青⊖　八時
向前對聯友　九時半
海陸對偉峯　九時半

（旺文場）下午

青靈對青青　八時
聯益對杏蕾　八時
士瓜灣對前進　九時半
青青對學風　九時半

（抗支場）下午

合成對風雷　八時
躍進對友城　八時

九塢工友團結杯（會所）下午

煤氣工友友誼賽（會所）下午

中區街坊友誼賽

電燈工友友誼賽（會所）下午

香港生豬肉食業

環球工友聯誼賽

上海綿業團體賽（會所）下午

化學友誼賽

電話工友友誼賽（會所）下午

五金土瓜灣工友

石塘咀街坊（金城銀行）下午

香港工藝品同業

印染工人團結杯

青山道區街坊（美加淨場）下午

台灣區友誼賽（總織場）下午

九龍生豬肉檔（會所）下午

華南影劇團結賽

鞋革團體賽

小足球賽 洋衣工人團結杯

內衣工友互助杯（花墟A場）下午

電工團結杯

保險油旺尖

鞋業工人互助杯

膠業工人團結賽

車打工人團結杯

五金新藩籬工友

特稿

影聯乒賽有「三多」

—球可以輸風格不能輸—

影聯工作者聯合會舉辦的乒乓球賽，正熱烈地進行中。以往，影聯每年也都舉辦乒乓球賽，但最使大家歡迎的是今年。運動員們說，這次比賽該是一次賽風格、賽團結的比賽，也是大家學習國乒乓球運動員「友誼第一、比賽第二」的經驗交流會。運動員們並把這些寶貴體驗落實到每一場比賽中。

這次的乒乓球賽，說來共有「三多」：是運動員多，裁判員多，好人好事多。今年共有男女球員一百多人，各公司的職員、演員，男女老少，共聚一堂。其中有的以前怕輸都不願參加的人今年也參加了，說明了大家在思想上都比較地明確了比賽的目的。比賽場上，經常出現夫妻上陣、兄弟對壘的情景。

裁判員方面，全由運動員自己擔任。每次比賽，都有很多自告奮勇的運動員到場作裁證；大家並熱情地爲運動員們遞茶送水，展示了一片團結的景象。

運動員們表現出較好的風格，主要是在破「錦標主義」，立「團結友誼」。雙方球員在賽前的練習中，經常主動地爲對方分析彼此的優缺點，而不是爲了互相「晒路」。在場上比賽時，有時一局打完了，甲方的隊友會爲乙方提供戰術。有時阿甲在接發球時經常失分，阿乙反過來會提供接球的方法給對方。在比賽中，彼此沒有什麼值得保留的「秘密」，大家想到的是「打出風格，打出水準」。

「一從零打起，球可以輸，風格不能輸！」這是運動員們的口號。這次比賽，運動員們都打得頑強、緊凑，有的球員就是憑一股勁，在落後十分的情況下，反敗爲勝的。

這次比賽，各隊都發揚了一次鍛鍊思想和球技的機會。每次比賽開始前，有的球隊召開了會議，先學習「友誼第一，比賽第二」的精神。比賽完後，他們又集中總結。一球員在總結會上批評了自己在賽球的時候拾球非常勁忠，輸了球就沒那麼有勁。從這樣的小事上，球員們都能從嚴要求自己，這是非常好的現象。

當參加團體決賽的球隊已經決定了的時候，還有一場未完的初賽，可以說是「可有可無」的比賽。但雙方球員仍然認真作戰。其中實力較強的一隊，主力球員當天有事外出，比賽時還遲來參加。他說：

「我們不是爲了錦標，而是爲了友誼，如果認爲自己『強』而輕視對方，就是錯誤的。」當晚，「弱」的一方雖然輸了，但他們仍然很認真地總結。

「檯上打球，檯下促膝談心」。雙方運動員們在賽後交流經驗，通過具體的事例而互相學習，取長補短，加深了了解，促進了友誼！

·楊平·

澳門鏡湖護士助產學校招生

招生名額：四十名。

報名日期：六月廿一日起至七月七日止（每日上午九時卅分至十一時卅分，星期日停）。

報名地點：鏡湖醫院護士助產學校（投考者須親自報名）。

考試日期：七月十一日上午八時至十二時卅分。

考試地點：利瑪竇街鏡湖平民聯合會小學校內。

簡章備索。

高陞　今明續映　七彩武俠巨片　俠骨丹心　王羽 主演

珠江·銀都　今天放映　非洲獵鱷記　彩色紀錄片　片上中文　如何捕捉一頭鱷魚　一張鱷皮的來歷

全港各報一致好評　最後兩天今明　世界乒乓大賽　第卅一屆　全部在日本拍攝　樓上樓下一律二元

喘哮　PIPTALCIN-U　P.O.Box 3782

遺失聲明

遺失聲明

遺失聲明

飛布　開心食　媽媽有好多嘢食喋！　開心樂園

萬能角鋼　百葉窗簾　陳廣記　電話440930

大公報分類廣告

遺失聲明

遺失聲明

蔡氏　整體療法　速癒肝病男婦虛損

余永銳針灸所

「在毛主席的革命路線指引下勝利前進」

紀念中國共產黨五十周年 圖片展覽七一在中區舉行

【本報訊】爲了紀念偉大、光榮、正確的中國共產黨誕生五十周年這個光輝節日，「在毛主席的革命路線指引下勝利前進」圖片展覽，將於七月一日在中環告羅士打行中國航空公司展出。

展出圖片九十幀，分六個部分：㊀中國人民革命戰爭的偉大勝利；㊁朝氣蓬勃的韶山黨支部；㊂井岡山紅旗飄萬代；㊃延安精神永放光芒；㊄今日安源；㊅在毛主席的革命路線指引下勝利前進」

展出圖片突出地表現了中國共產黨的締造者、偉大領袖毛主席和他的親密戰友林彪副主席的光輝形象。

展品介紹了中國共產黨五十年來，偉大領袖毛主席把馬克思主義、列寧主義與中國革命的具體實踐相結合引導中國人民從勝利走向勝利的光輝歷程。

經過千錘百煉的革命現代舞劇

「紅色娘子軍」彩片 定「七一」隆重公映

六家戲院每天五場今開始預售門票 優先看過的觀衆認爲值得一看再看

【本報訊】中國共產黨誕生五十周年的光輝節日——七月一日，革命現代舞劇彩色影片「紅色娘子軍」將在香港、澳門正式隆重上映。七年前，偉大領袖毛主席對舞劇「紅色娘子軍」給予高度的評價：「方向是對的，革命是成功的，藝術上也是好的。」我國文藝工作者在毛主席和江青同志的關懷鼓舞下，精雕細琢，使世界芭蕾舞壇上這一面火紅的旗幟更加放射異彩。這個舞劇的出現，是毛主席的無產階級革命文藝路線的偉大勝利。

在我國銀幕上，「紅色娘子軍」也是第一部表現人民戰爭和無產階級英雄光輝形象的芭蕾舞劇電影。這個舞劇，革命的內容，優美雄壯的音樂、舞蹈，早已爲廣大觀衆所嚮往，現在加上電影藝術的發揮，顯得更加絢麗奪目。

優先看過這部影片的觀衆，都被舞劇影片的每一場所深深吸引，不論在內容、情節的音樂、舞蹈等方面都值得一看再看。

由中國舞劇團演出、北京電影製片廠拍攝的「紅色娘子軍」，已定由七月一日起，在普慶、南洋、南華、高陞、珠江、銀都六院隆重上映。臨時每天五場，今（廿九）日開始預售門票。

這部影片七月一日起在澳門同時上映。

經過半年來據理力爭 三教院現讀生薪給 當局昨稱另訂辦法

新辦法薪酬起點仍比舊制爲低

【本報訊】在三教育學院學生半年來據理力爭下，當局昨日宣佈不對他們實施「新薪制」，但卻另訂出一種有別於現職教師的薪酬，實質仍是變相減薪。三教育學院學生將於今日開會討論此事。

當局昨日宣佈，三教育學院學生的薪酬起點爲一〇五六元（新制爲八八九元，舊制爲一〇四四元），非全日制的師範課程學生起點爲九三一元（新制爲八三二元，舊制爲九一九元），大學教育文憑課程學生起點爲一八四一元（新制爲一六七四元，舊制爲一八八〇元）。

但當局同時宣佈，這些準教師在這一薪制下，必須任教三年或四年才加薪，而現職教師則[illegible]加薪的，兩相比較，準教師仍是被變相減薪。

當局並同時宣佈賞款問題：畢業後不必一定在官校任教，但仍須按時還錢。

另一方面，將於今年九月間入學接受師範訓練的學生，將不包括在這一新薪辦法內。換言之，他們將被實施不合理的「新薪制」。

編者的話

繼續反對「自限」陰謀

尼克松私人「特使」大衛·肯尼迪風塵僕僕，來回奔走於港、日、南朝鮮和台灣之間，不論到那裏，都成爲不受歡迎的人物。他所以來而又去，去而又來，無非是爲了達到進一步迫人家接受非棉紡織品輸美「自動限制」的目的。明是迫，卻硬要人家「自動」，其無理之處，盛氣凌人之態，引起人人的反對，理所當然。

他這次來港活動，與港英當局「商談」多天，據傳還是沒有獲得具體協議。

大衛·肯尼迪現已溜奔，但他死心不息，聲言兩星期後再來，在這兩個星期裏，香港廠商大意不得，要加強團結，堅拒一切損害香港廠商權益的要求。港英當局在這方面也應負起責任。

大衛·肯尼迪這次團團轉，爲的是手裏拿着大棒去嚇人，但事實已證明，用威迫利誘強迫人家「自限」，已不像過去那麼容易了。

在工商界人士強烈反對下 美強限港紡品碰壁

肯尼迪昨溜走但死心不息要再來

【本報訊】尼克松的私人「特使」大衛·肯尼迪，在香港活動了七天，企圖迫人「自動限制」紡織品輸美，結果碰壁，昨天上午，只好乖乖領同來的一班人馬，飛去日本。

不過，大衛·肯尼迪是並不死心的，他聲稱於兩星期後再來活動。港英當局一發言人昨日表示：「香港與美國商務官員於上星期舉行的一連串商談，已暫時休會。」

大衛·肯尼迪是本月二十日抵港的。在五月初，他已經來港探過風聲。這次是他兩個月來的第二次來港。據稱，大衛·肯尼迪來港的目的主要訂出一項「管制香港紡織品輸美的雙邊協定」。香港廠商已表示強烈反對。當局昨日宣稱，這次「談判」並未達成「肯定的結論」。而西報在引述「接近美方人士」透露的消息，也承認「沒有達成任何協議」。消息來源說：「上星期二商談一開始，便碰到了障礙，……至星期五下午，進入了危急階段，雙方都不肯接受對方的要求。」

據悉，在五天來的「商談」中，肯尼迪等無法證明香港輸美非棉類紡織品「危害」到美國市場，參與「商談」的有關當局人員表示，本港輸美的人造纖維紡織品，所佔的百分比很小，絕不會對美國的人造纖維行業有害。當局人員並表示本港未曾限制美國貨品，亦不願承擔「自動限制」的責任。

【本報訊】據外電消息：大衛·肯尼迪已於昨日由香港飛抵東京，與日本政府及商界首腦商談有關日本「自動限制」毛織品及人造纖維輸美的問題。

大衛·肯尼迪於今年四月曾到過日本，舉行「初步的談判」。大衛·肯尼迪昨天到達日本，發表「聲明」，既不說明此行目的，也不預料會在東京逗留多久。

中國成藥藥酒展 連日參觀者踴躍

今天星期二陳列館休息

【本報訊】「中國成藥藥酒展覽」在中國出口商品陳列館展出後，普受各界同胞歡迎，連日來進場參觀者甚爲踴躍。

當此盛暑，這個展覽爲廣大同胞提供了治療和預防疾病的各種藥品的介紹。展場內小賣部擺滿了選購各種成藥的觀衆。

中國出口商品陳列館每日下午一時半至六時開放，逢星期二休息。

日本乒乓協會會長 後藤鉀二夫婦等昨天抵港即赴京

【本報訊】由日本乒乓球協會會長後藤鉀二和他的夫人、女兒，昨晚乘飛機由東京抵港，即將前往北京，進行訪問。

與後藤鉀二會長一起前往北京的有：日本乒乓球協會常任理事安藤興市、大津史郎、渡邊武達，還有日中文化交流協會事務局次長村岡久平；還有後藤鉀二的秘書森山晃一，醫師山田晋由。

今日體育版又部分港聞刊第三版。

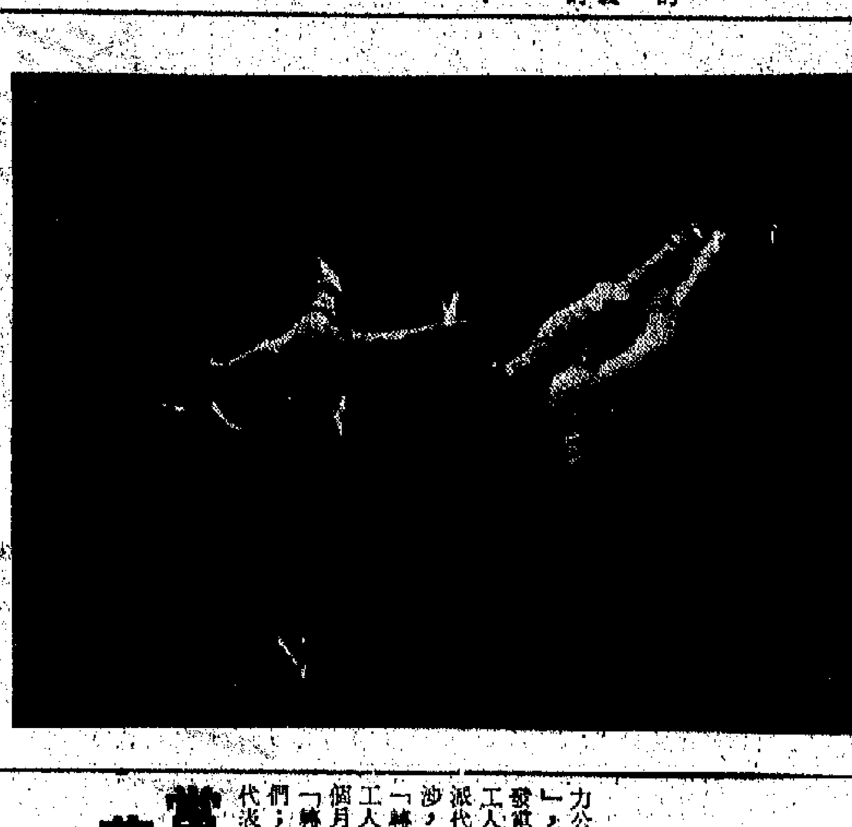

革命現代舞劇「紅色娘子軍」彩色影片一鏡頭：吳清華一見南霸天，滿腔仇恨湧上心頭，她不顧戰友的勸阻，開槍打傷了南霸天，暴露了偵察情況。

人和潮水

和緩南風至東南風，有幾陣驟雨，但日間有光，下午最高氣溫卅二度。

潮漲：上午四時卅七分　下午二時廿四分

潮退：上午八時廿八分　下午十時〇八分

昨天的紀錄　最高：卅一點四度　最低：廿六點三度　日照：五點二小時　雨量：十點四毫米

大東勞資昨談判 旁聽人選問題仍無結果

【本報訊】大東電報局非海外派來職員會，昨日下午與資方談判有關改善薪金制度談判的旁聽人選，未有結果。

昨晚，該局職員會代表表示，昨日的談判，由下午三時開始至四時十五分結束。資方堅持其所提出的參予談判的旁聽人選，而反對職員會提出的兩個旁聽人選，因此，談判得不到結果。該代表說，就該會來說，目前，他們是不希望有第三者參予談判的。

當局收地拆木屋 茶果嶺居民不滿

要求合理徙置及補償

【本報訊】茶果嶺村村民反對當局無理拆遷。當局以收地爲藉口，要將茶果嶺附近海邊的木屋全部拆毀，但部分居民不獲徙置。居民屢次交涉，提出：㊀未獲合理徙置前不能拆屋，㊁合理補償；但未獲解決。

當局揚言今日將到來拆屋。昨日由早到晚，該村村口都有人在干涉居民出入。村民受擾，十分不滿。昨日，村內掛出反對無理拆遷的橫額標語。

中電公司藉口「轉判」貼出通告 青衣電廠七百工人面臨無理解僱困境

工人昨派代表要求發給遣散費

【本報訊】中華電力公司昨天藉口「轉判」，宣佈解僱在青衣島發電廠工作的七百餘名工人。工人甚表不滿，派代表向發電廠廠長交涉，指出公司不應一聲「轉判」無補償而解僱工人，要求公司發給三個月的遣散費，同時在「轉判」後優先錄用他們；但未獲結果。工人代表今天將繼續交涉。

昨日上午十時半，中華電力公司「青衣島發電廠建設部」突貼出通告，稱已「承判商利同和」與中華電力公司的「合約」於七月四日期滿，而將工程「轉判」給另一間公司，無補償的解僱現有的七百餘名工人。工人對此不滿，曾於下午二時派出十八名代表，向發電廠廠長交涉。

被宣佈解僱的七百餘名工人，包括電器、鋼爐、打鋼、燒焊、起重、打磨、泥水、油漆及雜工等九個部門。他們從一九六八年一月起便陸續到青衣島發電廠工作，開山劈石，流血流汗，先後建成了四個發電廠，尚有兩個發電站的建築工程亦開始。

三幅地拍賣 地價又抬高

【本報訊】當局昨日又在大會堂拍賣三幅土地，獲進賬七百零三萬元。

地價繼續被抬高。上海街四十六號一幅面積九百五十方呎的商業及住宅地，底價原爲十五萬元，結果以四十八萬元成交，每方呎高達五百零五元二角六分。

九龍內地段九八五〇號，即塵落昭崙老街的一幅私家住宅地，面積一萬九千多方呎，底價二百萬元，結果以超過一倍以上成交，成交價爲四百六十七萬元，每方呎二四二點八五元。

第三幅在香港仔石排灣道海旁，面積一萬四千五百方呎，供作製冰用途，結果由牛奶公司以一百八十八萬元的高價投得，每方呎一二九點六六元，比底價七十五萬元也超逾一倍。

北京填鴨罐頭 運抵香港供應

【本報訊】北京填鴨，因其飼養的方法和飼料不同，所以鴨種較普通鴨肥壯，而且肉質鮮嫩。北京現在有一種用填鴨製成的罐頭——「香甜烤鴨」，已運港供應。

「香甜烤鴨」的主要原料是填鴨，配以香菇、冬筍等製成，每罐一磅十一盎斯，[illegible]公司。

加半罐水沖稀煮熱，就是一碗很鮮的菜。加上[illegible]，使佐料倍增特色，味道更鮮。每罐[illegible]元一角。

警員無理干涉落貨 司機竟遭毆打拘控

威利麻街街坊指警員行爲粗暴

【本報訊】昨天下午兩時，兩名警員在德輔道西威利麻街，無理干涉南泰公司的貨車落貨。司機與之理論，警員竟召來兩輛警車，將司機和一名街坊拘捕毆打，最後還加以控罪。

據說，當時該警員指該貨車「阻街」，並無理要抄司機牌照。該司機向貨車司機名對報好。當時目擊警員這一粗暴行爲的街坊、途人，都指責警員無理。

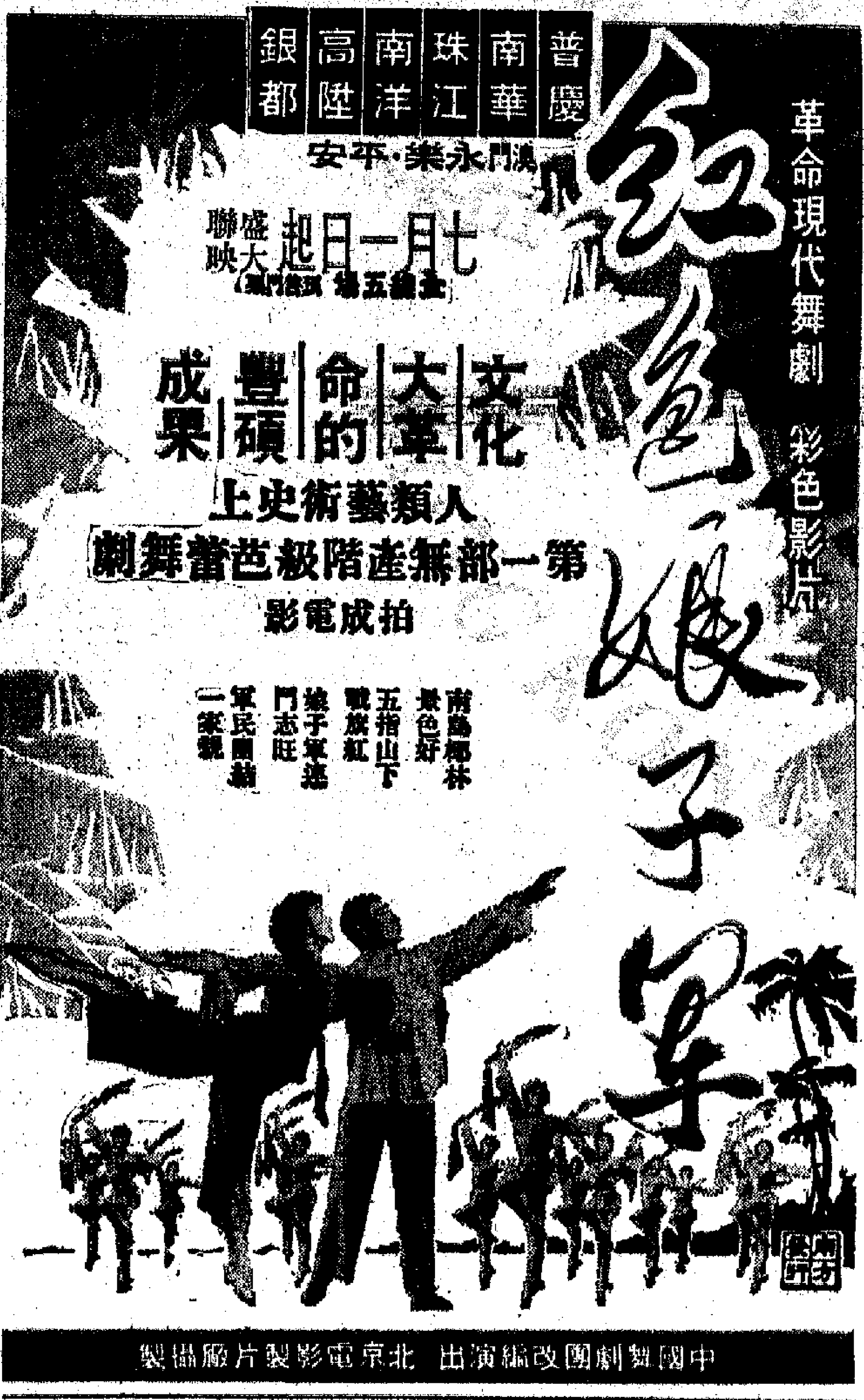

惠刊廣告請撥電話七二六九八〇

中國名產

太子參

功能：補氣、生津。

主治：肺虛喘咳、脾虛困倦、食少自汗、心悸、口乾等症。

常年可服，老幼咸宜，若每人用太子參五錢至一兩，加瘦豬肉或豬肺、蜜棗、南北杏等煲湯，既可佐膳、又能補身。

各國貨公司參茸藥行均售

總經銷 利源長有限公司

地址：香港高陞街七十四號

電話：H437709·433178號

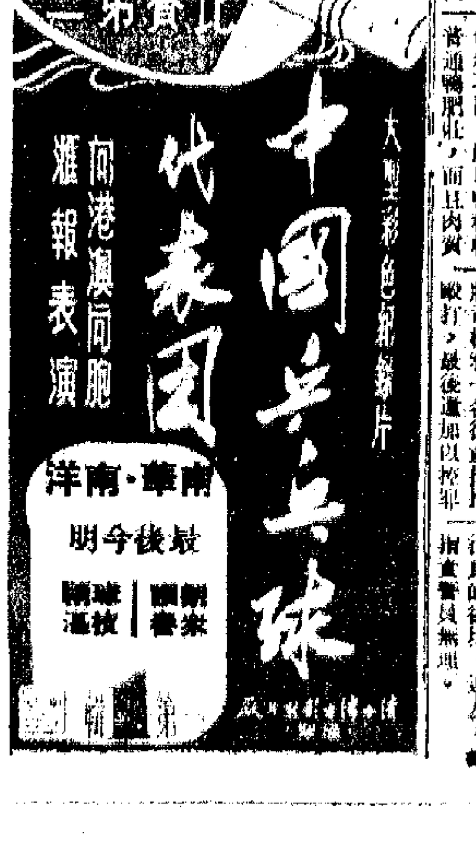

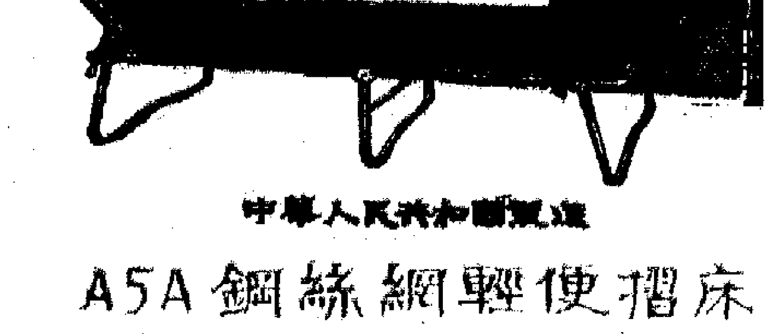

中華人民共和國製造

A5A 鋼絲網輕便摺床

優點：採用高質鋼管配有回力彈弓 美觀輕便耐用適舒堅久不變

各國貨公司及各傢俬公司均有售

香港經銷：僑信行 電話：K851696·K886930

霞生日夜中學招生

班級：日校：中一至中四，小學、幼稚園各級新生；夜校：中一至中五、小學三年級及五年級新生

考期：日校：七月十一日（星期日）上午九時；夜校：七月十日（星期六）下午七時半

校址：日校：旺角洗衣街十九號至廿四號；分校：[illegible]

電話：四一九六四四

延安精神永放光芒

延安及陝甘寧邊區，曾經是中共中央的所在地，中國人民解放鬥爭的總後方。偉大領袖毛主席在這裏領導了中國人民進行偉大的抗日戰爭和解放戰爭。毛主席親自培育的延安精神，是毛主席無產階級革命路線的體現。延安精神代表馬克思列寧主義的徹底革命精神，代表無產階級艱苦奮鬥的精神。

今天，延安人民和全國人民一起，把學習延安精神作為活學活用毛澤東思想、進行思想和政治路線方面教育的重要內容。延安人民緊跟毛主席幹革命，毛主席親自培育的延安精神正在代代相傳，永放光芒。

▶中國革命聖地延安。

◀一九四六年春節，延安人民向毛主席獻了「人民救星」的金字匾。這是原陝甘寧邊區的特等勞動英雄楊步浩在延安王家坪，向前來參觀的工人們講述當年毛主席和人民心連心、延安人民無限熱愛毛主席的情景。

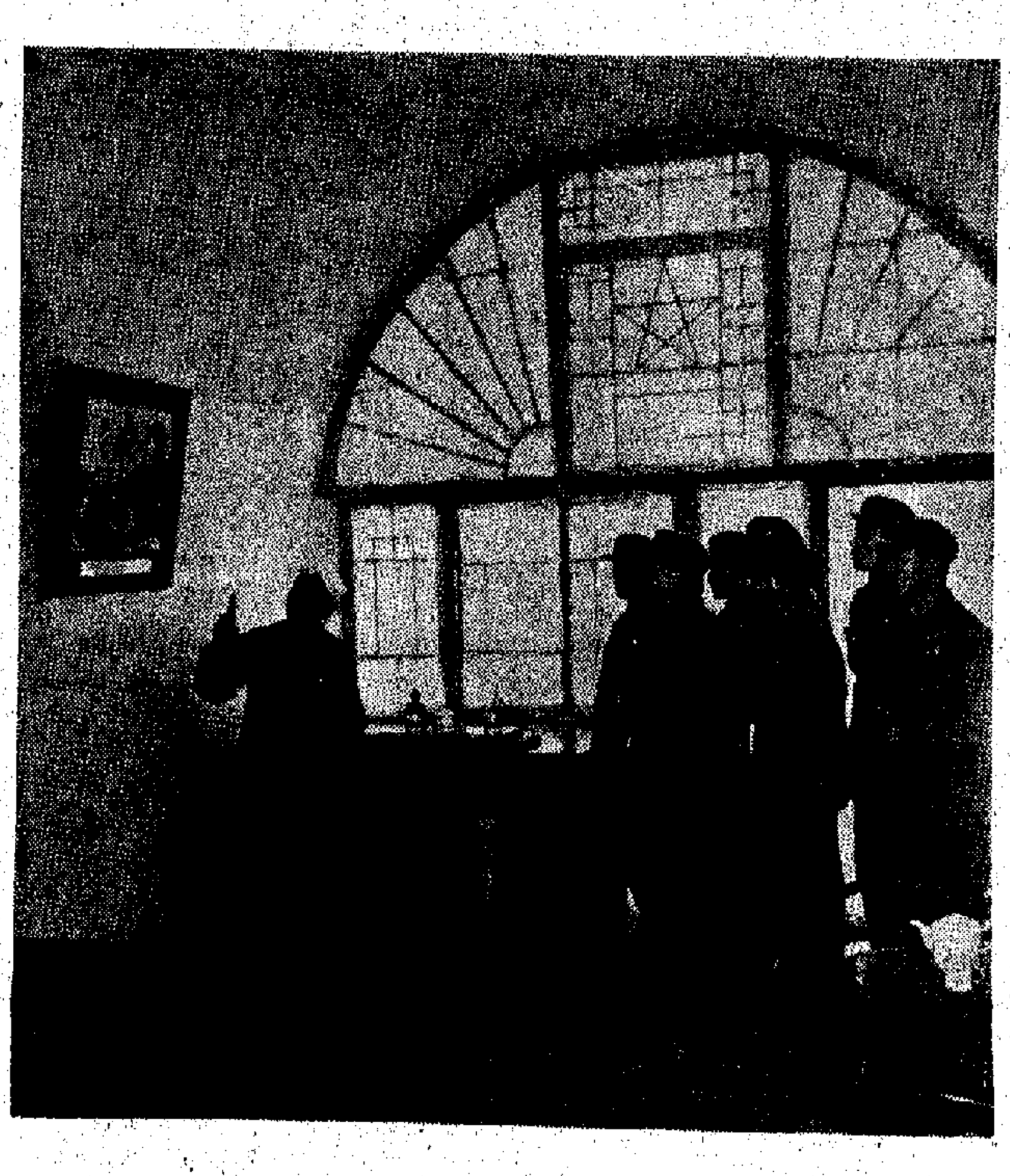

▶中國人民解放軍戰士來到延安棗園，參觀毛主席當年寫下一系列光輝著作的窰洞，學習毛主席的偉大革命實踐。

◀延安地區延川縣的青少年們，請原陝甘寧邊區勞動英雄魯文彪談毛主席在延安的偉大革命實踐。

◀延安棗園的民兵們在偉大領袖毛主席作「為人民服務」講演的講台前，認眞學習毛主席語錄。

▶當年跟隨毛主席南征北戰的老共產黨員魯雄青（左二）發揚延安精神，帶領社員們劈山整地，發展農業生產。

◀在延安縣河莊坪公社插隊的北京知識青年，運用毛主席的光輝哲學思想，和老農一起研究選育玉米良種。

◀僅用一年多的時間建成的延安紅旗化肥廠，生產成批化肥，支援農業生產。

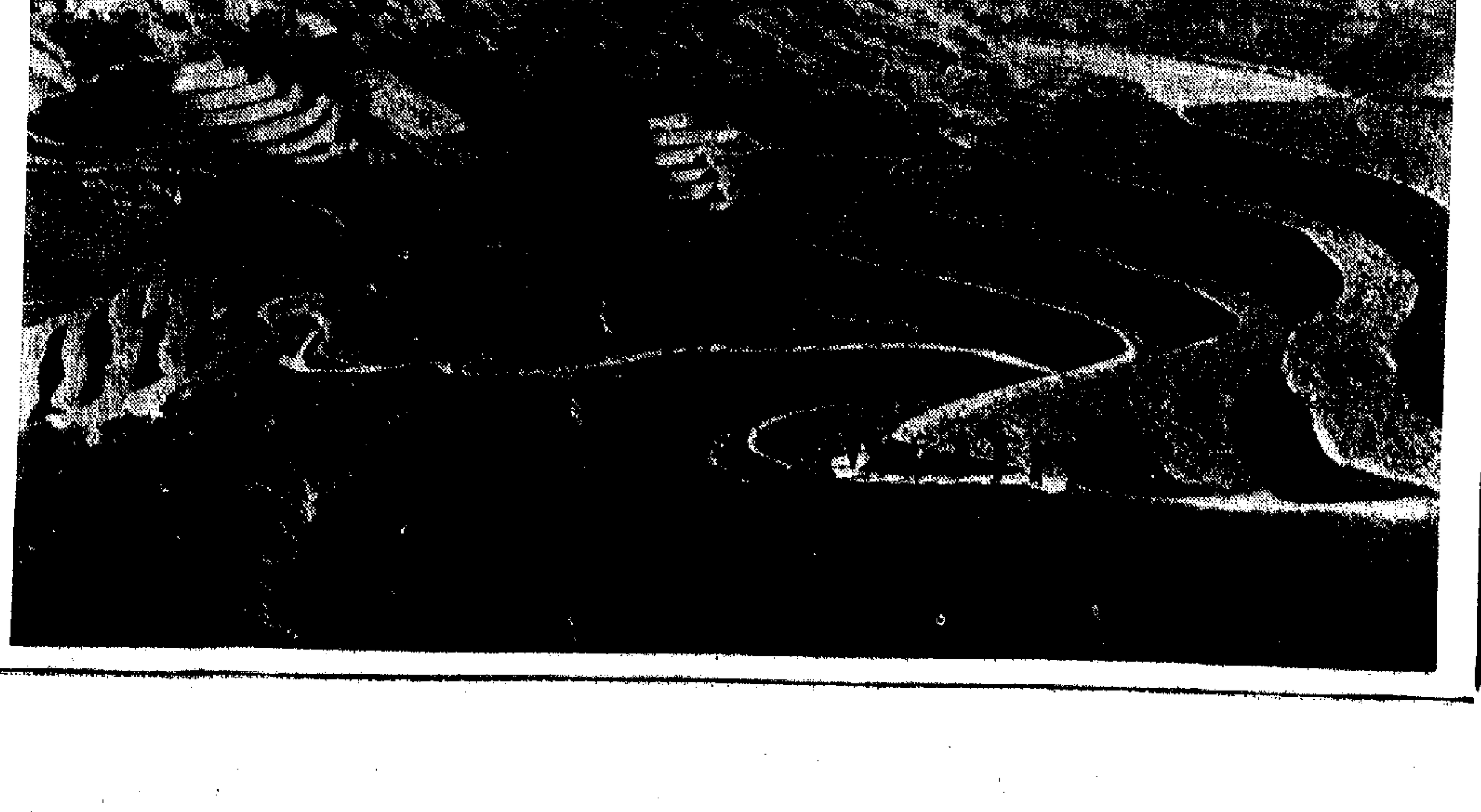

▶延安地區人民發揚艱苦奮鬥的作風，掀起農業學大寨的高潮，在黃土高原上修建層層梯田。

夏銷成衣付運完畢 織布工業產銷更淡
棉布出廠盤無力跟上棉紗價

【本報訊】織布工業最近產銷情況又比不久前差些，在棉紗價格續有微升聲中，布疋的出廠價無力跟升，以致有些廠為求將廠品銷出而讓盤銷降。

據廠商說，最近布疋銷路不甚好，外銷除美國線尚維持平穩外，東非、南非、新加坡、加拿大等市場采辦都比兩月前稍有退縮。本港漂染廠及製衣廠雖繼續有收入布疋，但由於遠洋市場的夏銷成衣付運完畢，已毋須趕貨付船，購買布疋不如日前急切，在台灣產布疋頂市的情況下，有些生意還受台布競爭，港布銷路因此稍轉淡。

目前織布工廠一般一於棉紗價格最近仍有微升，所以現在的棉紗價與布價計算，布疋生產已是無利可圖或薄利甚……只能開工七成左右。……

……棉紗價漲根據於國際棉花漲價，而且棉紗漲價適在棉花之後，所以當國際棉花漲價早期，許多市廠已吸存相當多的棉紗，有些市廠在今年四月間已買到九月份的棉紗期貨。這些買入棉紗期貨較多的市廠情況還好，而買入棉紗期貨較少的市廠處境最困難。

國產玩具 續付遠洋

【本報訊】本港廠玩具外銷生意轉入旺月，遠洋商人前訂下的各種玩具，近來多陸續分批裝運出口。

據國產玩具經銷商人說，目前加拿大、南美洲、西非以及東非等商人訂下的國產玩具，最近已陸續付出，以趕在該地應節前市場銷售。據說，其餘訂貨亦將於今後兩個月內付出。

股市畸形發展

—白響—

最近，股票市場交投每日有過億元的成交，股價在一年間漲了六成，其中有三成多是在今年四月至目前的期內上漲的。由於股價、開股、新股上市等影響，使上市股票總值由去年兩期的一百億元多一點，驟增為現在的約一百六十億元。……

當前許多行業清淡，股市出此「奇」景，的確是畸景之至了。

股票總值百六十億元

股市的畸形景象怎樣爆出的呢？這因近因複雜，難以枚舉。每年由四月份起就進入股市例常淡月，但在今年四月下旬，股價卻加速上升。五、六月原是股市最淡時期，可是今年此時股價上漲更加急速，交投不斷增進，完全反乎常態。就在此時，大量美元泛濫西歐，掀起金融狂潮，黃金、股票價暴漲，美元價則不斷狂瀉。香港股價在該季出現激烈漲風，是在這種形勢下掀起的。

美元危機持續影響

在美元危機激化的「跑步操」漸近，即美國中央銀行降低利率，從而影響到歐洲各地銀行減息之時，此間調到歐洲或炒美元存款套利的資金，有些人早已逐漸調回，待歐洲美元存款利率一降再降之後，調回的款項更加大量。及至最近，美元暴跌，美國股價亦跌，買有美國股票的人，便面對既蝕股價又蝕匯水的困難局面，於是調款回來的人更多。與此同時，美元在歐洲活動已不再那麼容易，流徙頻增，亞洲美元也有流來，這些資金都有入股市活動。香港股市的「本地波」的舊觀念漸被打破，慢慢地走向「國際化」了。

香港股票總值由數年前的只值四十多億元，急增到目前的約一百六十億，這除說明股市膨脹的速度之外，也說明目前要把香港股市「炒」起，遠不如數年前之易。同時，誰也知道「炒市」只能支持三朝七日，現在的漲風已持續經年，其近因還主要是美元危機激化使然。

外國財團逐步滲入

話得說回來，打自英國財團沿用公司收購太平企業之後，英商在香港股市活動不斷增加，英國公司股票在港上市從無到有，從有到增。倫敦客在港領有經紀牌，英國某些「法人」轉存香港股票作籌金，倫敦某財團代表人物曾說，要把香港股市擴大到近乎歐洲股市的規模。儘管此說法能否實現有待事實證明，但英國財團要擴大香港股市的想法和做法是有的。

從英國工業衰落影響到倫敦股市疲落，從一年多來香港大量新股市之吞吐籌集資金，籌到的資金可在港運用，又可到外間運用。西歐諸國將進一步限制美元活動，這些資金可隨便轉換調動。從這些事實看來，某些人擴大香港股市的如意算盤，是打得響的。但是這些資金調走，給香港留下的股風，就使不少人吃大苦頭。

對工商業影響愈明顯

一年多來香港股市的畸形發展，使各行工商業資金在不同程度上集中到股市去，在一定程度上阻礙了擴大工商業業務，如此發展下去，人們就業問題將日益嚴重。股市不斷走高，波動擴大，其本身已有增強香港經濟波動性作用。把股票放在櫃上市，得款調到外間買賣股票，就把外間股市的波動帶到香港來，只能使香港經濟波動更大，往後更不安定。總說至此，香港股市走向「國際化」對香港工商業的影響如何，人們看得越來越清楚了。

美元流來續增
股價再被扯起
行內人對此亦感到心驚

【本報訊】昨日股市又起狂潮，市場買賣雖然不如上週一之多，但股價已越過當日水平，指數均創新高紀錄。

三個市場股票昨成交，共九千三百一十六萬元，其中金銀佔一千四百四十萬，遠東佔四千三百六十八萬，香港佔三千五百零八萬，比較上週一少一千六百九十八萬，但比上週五日增二千九百一十五萬。

不少股價又作大幅度上升，而且絕大部分上漲，因此造成平均指數的漲幅很大。遠東指數漲十三點五七，漲至一三五九點八九，恒生指數漲七點二一，漲至二八二點六五，這都是前所未有的高水平。

有成交的股票中，市價漲幅最大的首推均益股，每股漲四元半……漲二元半，滙豐四十八元。此外電話股漲一元二五，九倉、牛奶股各漲一元，漲幅均不少。只是發展、煤氣、毛紡、置利、利豐家、新馬等少數股跌價。

昨日市場中有相當大的交投出現，最大的一次交易在香港交易所，以每份二十九元八成出九萬二千零五十六份置地，值二百七十四萬元以上。這是以兩邊落方式做成的一次買賣，也許不是一般性交投。另一次在遠東交易所，以每份三十元七五成交四萬五千五百份港燈股，值近一百四十萬元。置地股一次成交數值之大，是前所未有的，即使是上週一的超過億元成交，也沒有如此的大交投。可見昨日股價漲幅之大，與這劑大戶……

外資流來無正當出路
部分暫存銀行
目前銀行存款約一百七十億元

【本報訊】最近港資外調轉靜，甚至以前調出去的近來也陸續有回流，這些資金不少投進股市。

據銀行人士說，前些時歐洲美元利息三個月期的尚有八厘多，但最近已回降至六厘多。因為利息低跌，資金在歐洲調度不及以前化算，所以又有資金調往新加坡近來也減弱，甚至也有部份流回來。

上述的回流資金，投進股票市場活動的不少。據分析，由於資金在此間正常出路仍窄，這些回流資金在找不到其他用場的時候，就會投入股市活動。

一方面外來資金多，另方面回流的資金亦不少，但除了投進股市活動外，也有部份暫流進銀行儲蓄，所以最近銀行的存款繼續增加，據業內人士說，截至最近為止，估計銀行存款已不下一百七十億港元。

美要限制再次碰壁
港紡織股轉向堅穩
部分市價還有若干上升

【本報訊】昨日此間大部分紡織廠股票和製衣廠股票的成價，比本月廿二日港、美紡織品「商談」剛開始時要高，有些還有上升。這表明大衛·甘迺迪企圖迫使香港限制紡織品輸美的陰謀，已在股票市場上引起強烈的反應。

以昨日與本月廿二日的市價相比，南豐紗廠股已由每股五元一毫半升至五元三毫，南洋紗廠股(除息)由十一元五毫升至十一元七，聯業紡織更由十八元升至廿一元三毫，長江製衣廠也由四元八毫升至五元三毫。此外，新局製衣廠股由十三元半升至十三元八毫；寶業股由十六元升至十七元一毫；南海紗廠由十七元六毫升至十七元九毫……都各有不同程度的上升。

港、美紡織品「商談」，由本月廿二日起至廿六日止，一共進行了五天。由於香港大多數工商業者明確表示反對尼克松政府限制紡織品入口，……美方在這次「商談」中遭到碰壁，……這次「商談」「沒有達成任何協議」。……尼克松政府絕不甘心於失敗，它還企圖繼續推行其損人利己、轉嫁困難的對外貿易政策，一心要加緊損害香港、台灣等地區的紡織工業，……

……

金價復越三百關

【本報訊】昨日九九金價又復越過三百元關……

荔枝續到

【本報訊】……

棉紗與其價

……

今日明日出入口船隻

今日入口船隻

船名		來往港口	停泊地點	公司
力加馬士基	LICA MAERSK(上午)	英國	九龍倉	捷成
大華山	TAIWAHSHAN(上午十一時)	曼谷	B11	順昌
山廣丸	YAMAHIRO MARU(下午)	日本	B5	嘉信
寶利	PALMARES(下午九時)	印尼	油蔴地	亞非
順麟騎士	GJERTRUD BAKKE(上午)	姚喃	A2	鴻行
	HISPANIOLA(上午)	神戶	A32	華林
日昇丸	NISSHO MARU(下午二時)	日本	B3	永泰
大隆丸	TAIRYU MARU(上午九時)	台灣	油蔴地	聯邦
東海	TONG HAI(中午)	上海	B16	祺福
吉榮丸	KICHIEI MARU(下午八時)	神戶	B12	大倡
芬蘭	FERNLAND(上午六時)	東加拿大加州	九龍倉	多利順
三上山丸	MIKAMISAN MARU(上午七時)	日本	油蔴地	東洋
香港郵	H.K. MAIL(上午六時)	西雅圖釜山	A9	福來
美國百靈	AMERICAN LARK(下午七時)	美國檀香山	北角橋	美綸
威林士吉	WILLEMSKERK(上午六時)	歐洲	九龍倉	渣華
大家泰	TAGAYTAY(上午六時)	新加坡	A19	多利順
海英	HAI ENG(上午六時)	上海	A25	太平
明寶山丸	MEIHOHSAN MARU(上午五時)	新加坡	A21	大阪
巴拿馬丸	PANAMA MARU(下午二時)	日本	A	大阪
士打金巴蘭	STRAAT CUMBERLAND(上午十時)	新西蘭馬尼拉	A34	渣華
孟加拉丸	BENGAL MARU(上午一時)	日本	B2	大阪
美爵來	MERSEY LLOYD(下午八時)	歐洲新加坡	九龍倉	渣華
東平	TUNG PING(下午)	高雄	油蔴地	大倡
仙力士	JESENICE(下午六時)	日本	A33	聯林

今日出口船隻

船名		來往港口	停泊地點	公司
寶路西亞	BORUSSIA(下午)	漢堡歐洲	海旁	捷成
青葉山丸	AWOBASAN MARU(上午六時)	新加坡中東	A30	大阪
翻西美	TRECI MAJ(上午九時)	日本	A33	聯林
美寬	MAIHAR(上午六時)	日本加勒比海	A2	大阪
芬蘭	FERNCLIFF(下午)	洛杉磯委內瑞拉	A35	多利順
長城	KOTA PANJANG(上午八時)	新加坡姚喃	A25	太平
順興	SHUN HING(下午十一時)	新加坡	B22	中央
士打亞高夏士	STRAAT AGULHAS(下午五時)	日本	A5	渣華
東昇	TUNG SHENG(晨早)	高雄	油蔴地	明仁
士打自由城	STRAAT FREETOWN(下午)	倫安達西非	A31	渣華
忠和丸	CHUWA MARU(上午八時)	大南	油蔴地	東洋
海疆	HAI CHIANG(下午)	高雄	油蔴地	東海
恩連快樂	GLENFALLOCH(下午)	馬尼拉日本	太古倉	強御
海隆	HAI LONG(下午)	基隆	西環碼頭	東海
愛龍騎士	ELLEN BAKKE(下午)	日本溫哥華	A8	鐵行
出口買家	EXPORT BUYER(下午)	釜山紐約	A7	和捷
幷島丸	MIKISHIMA MARU(下午)	溫哥華加勒比海	A14	川崎
聖亞力山大	SANTA ALEXANDRA(下午)	新加坡南非	A11	渣甸
榛名山丸	HARUNASAN MARU(下午)	日本	A13	大阪
榮興	MONICA(下午)	西貢金邊	B18	順昌
千利達	TRINIDAD(下午)	日本	九龍倉	寶隆
兵利	TRINITY(下午)	查理士頓紐約	A26	港海
威利	VELAY(晨早)	馬尼拉歐洲	九龍倉	沙咪
好利	HOLLY TRADER(上午八時)	丹絨萬尼	B24	萬泰
金華	KING HWA(下午)	高雄	油蔴地	東海
幸新丸	KOUSHIN MARU(上午七時)	新加坡	西區	東洋
長良丸	NAGARA MARU(下午)	日本	A10	日郵
台灣	TAIWAN(上午十一時)	基隆	台灣碼頭	太古
東海	TUNG HAI(下午)	高雄	油蔴地	東海
威尼斯	VENICE(晨早)	高雄	A18	通裕

明日入口船隻

船名		來往港口	停泊地點	公司
濟州	CHEJU	曼谷	B	新興行
惠明	WYOMING	加州	九龍倉	洋倡
加利渼	KALEMYO	日本	B	新興行
維也納	VIENNE	歐洲	九龍倉	沙咪
邊那地	BENARTY	高雄	九龍倉	邊行
安寶	AMPAL	美國	A	新興行
廣進丸	KOSHIN MARU	日本	B	中央
依曼	IMAN	神戶	A	菲士海
協洋丸	KYOYO MARU	日本	B	中央
生春丸	IKUSHUN MARU	日本	A	川崎
費利怡美利	FERNANDOEVERETT	日本	A23	福來
太平丸	TAIHEI MARU	日本	油蔴地	海山
三中	CENTRAL CRUISER	橫濱	B	大倡
海國	HAI KUO	基隆	西環碼頭	東海
新洋丸	SHINYO MARU	日本	B	中央
錫蘭	CEYLON	日本	九龍倉	寶隆
大和丸	DAIWA MARU	日本	A	泛洋
翠雲	TSUI YUNG	高雄	九龍倉	港輪
埃奧尼斯	IOANNIS	汕頭	B	華夏
第19義京丸	GISO MARU No.19	神戶	B	大存
銀嶺丸	GINREI MARU	日本	B	東洋
文爾士	MENESTHEUS(上午二時)	雅加達	A31	太古
建興	KIN HING	台灣	油蔴地	建華
東發	TUNG FAU(上午)	曼谷	油蔴地	東海
神佑一號	GOD SPEED No.1	曼谷	B	大新
若春山丸	WAKAHARUSAN MARU	日本	B	中央

明日出口船隻

船名		來往港口	停泊地點	公司
茂利怡美利	MURRAYEVERETT(上午)	仰光加城	A23	福來
高士達	CORSIDD(下午)	日本	B17	新興行
汶萊第一	BRUNEI No.1(下午)	汕庇婆羅乃	油蔴地	汶萊
威林士吉	WILLEMSKERK(下午)	基隆地中海	九龍倉	渣華
巴拿馬丸	PANAMA MARU(下午)	新加坡紅海	A28	大阪
士打巴利	STRAAT BALI(下午)	巴生港南非	A6	渣華
東安	EASTERN ANNA(上午)	新加坡	B1	天祥
芬蘭	FERNLAND(下午)	曼谷	九龍倉	多利順
總統	PRESIDENT(下午六時)	仙羅馬尼拉	海旁	大祥
明寶山丸	MEIHOHSAN MARU(上午)	日本	A21	大阪
大家泰	TAGAYTAY(半夜)	紐約	A19	多利順
加拿大郵	CANADA MAIL(半夜)	基隆西雅圖	A4	福來
東騎	EASTERN RANGER(下午十時)	澳洲	九龍倉	渣甸
孟加拉丸	BENGAL MARU(上午)	新加坡仰光	B2	大阪
金宏	CHIN HORNG(下午)	高雄	油蔴地	明仁
仙力士	JESENICE(下午)	新加坡紅海	A33	聯林
日昇丸	NISSHO MARU(下午)	新加坡	B3	永泰
東平	TUNG PING(下午)	高雄	油蔴地	大倡

輪船停泊表

船名		停泊處	公司
華倫西亞	VALENCIA	太古倉	太古
華那巴拉	WAJABULA	油蔴地	渣甸
新利航	NEW CRONULLA	A27	利通
大埔石	TAIPOOSEK	A22	順昌
東豐	TUNG FONG	油蔴地	東海
丹絨拉耶	TG. RAYA	油蔴地	渣華
加爾柯仙	CARL OFFERSEN	B15	華輪
北佐勞加士	PATROCLUS	A1	太古
秀邦丸	SHUHO MARU	B7	協成
神戶丸	KOBE MARU	B9	大倡
惠來	HUEI LAI	油蔴地	東海
恩連那文	GLENALMOND	A24	渣甸
鐵拉帕	TILAPA	A17	華林
偉福	WISHFORD	B6	伯衛
星光	STAR LIGHT	A13	衛利
美國美	JACOB JEBSEN	B27	捷成
	HISPANIOLA	A32	華林

GOLDEN LINE

源源船務有限公司
GUAN GUAN SHIPPING LTD.,

金福客輪 M.V."KIM HOCK"

新型豪華萬噸客輪

時速十八海里，餐飲豐富，招待週到

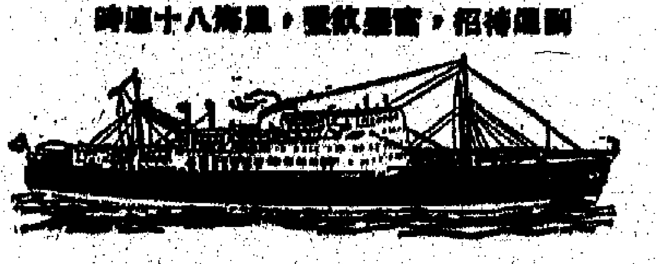

六月三十日收貨
七月二日下午二時落客，開行。
直綫：新加坡、雅加達
統艙客先上盧山
付貨搭客請駕臨本公司接洽
地址：德輔道西26—30號永業大廈1202—3室
電話：446439,442005,448230.

Kie Hock Shipping(H.K.) Co. Ltd.

東海輪 M.V. TONG HAI 泊B16泡。
經已抵港，七月一日收貨，七月二日開行，直達新加坡（兼收檳城泗洲及印尼各港貨載由星轉）
入口收貨人請即移玉本公司辦理提貨手續，否則代存入倉所有費用概由收貨人負責。
貴客付貨請移玉
祺福船務(香港)有限公司
地址：香港干諾道中八十一號
電話：H 444496，H 446148，H 442288

大寶山 M.S. TAIPOOSHAN 直達新加坡、庇能
新到設備新式豪華客輪時速十八海里
本期：七月四日收貨 六日上午11時開行
貴客搭客請到中建大廈十八樓本公司接洽為荷
搭客部：二四一二六一 二三三五二
電話：二四九〇九六(五線)
順昌航業有限公司啓

TOHTO LINE 東都汽船株式會社
山廣丸 M.S. YAMAHIRO MARU 泊B5號
即日抵港，卅日裝貨 七月一日開行
直放：新加坡
總代理：嘉信有限船務公司 地址：永樂街一六九號
接洽處：信記公司 地址：文咸東街 電話：445077

SEIWA LINE 正和海運株式會社
潮丸 M.S."USHIO MARU"
七月五日由天津新港抵港
七月六日收貨，七日開行。
直放：古晉 詩巫
總代理：海外聯合海運有限公司

MEISHIN LINE 名神汽船株式會社
大川丸 MV "OHKAWA MARU"
六月卅日抵港
七月一日收貨，二日開行
直放：新加坡
第11高砂丸 MV."TAKASAGO MARU NO.11"
七月五日抵港
七月六日收貨，七日開行
直放：新加坡

TOHO LINE
日本東方輪船有限公司
·歐洲定期航線·
大和丸 M.S."DAIWA MARU" 六月卅日裝貨 七月二日開行
直航：漢堡、安特衛普、鹿特丹
Zurich, Amsterdam with transhipment at Rotterdam.
HELSINKI WITH TRANSHIPMENT AT HAMBURG LUXEMBOURG WITH TRANSHIPMENT AT ANTWERP.
Le Havre with transhipment at Rotterdam.
Bremen, Oslo, Gothenburg, Copenhagen, Stockholm, Malmo, Lisbon, transhipment at Hamburg.
·紅海定期航線·
高來丸 M.S."TORAI MARU" 七月廿五日裝貨 廿六日開行
直航：亞丁(ADEN) 吉打(JEDAH) 蘇丹港(PORT SUDAN) 亞喀巴(AQABA)
轉收由ADEN轉船下列各港：ASSAB, MUKALLA, BERBERA, DJIBOUTI, MASSAWA, HODEIDAH.
代理：泛洋航運有限公司
澳門代理：星華船務公司 電話：二七九七 二四七八

SHOFUKU LINE
追風丸 M.S."OIKAZE MARU" 七月六日抵 七月七日開 直放：古晉
雄德丸 M.S."YUTOKU MARU" 七月十三日抵 十四日開 直放：新加坡
銀嶺丸 M.S."GINREI MARU" 六月三十日抵 不收出口貨
請各收貨人速來本公司辦理提貨手續
總代理：東洋船務有限公司

「埃奧尼斯」M.S."IOANNIS"
由汕頭來。
定於六月卅日抵港。
請各收貨人速來本公司辦理提貨手續。
華夏企業有限公司啓

東京船舶
泗水丸 M.S. SURABAYA MARU 直往：印尼泗埠
總代理：日本郵船(香港)有限公司

日本郵船株式會社
西京丸 M.S. SAIKYO MARU 直往：西非各埠
M.S. POLDRECHT
彥根丸 M.S. HIKONE MARU 直往：星加坡、東非
三鷹丸 M.S. MITAKA MARU 直往：星加坡、巴生港、檳城、仰光
馬尼拉丸 M.S. MANILA MARU
滋賀丸 M.S. SHIGA MARU
磐城丸 M.S. IWAKI MARU
有馬丸 M.S. ARIMA MARU 直往：紅海各埠
總代理：日本郵船(香港)有限公司

風雲雷電

梁羽生

九、大鬧金京　陸崑崙關心桑龍飛

雲中燕道：「這麼說，你是撲了個空了。」

呂玉瑤道：「幸虧有個好心的村人，知道我是凌大哥的朋友，大概他看出了我不是壞人，就把我留在他家。那天晚上，他偷偷的幫忙我把凌伯伯找了回來。原來凌伯伯並非棄家遠走，而是躲在附近的一座山寨。鄉人恐怕官府害他，所以都是幫他遮瞞的。」

黑旋風道：「你只見着了凌伯伯嗎？」

呂玉瑤道：「不錯。桑伯伯找他的兒子桑龍飛去了。嗯，風大哥，你不是外人，我可以告訴你，轟天雷的這個師兄桑龍飛和丘大成一樣，同樣不是好人。」

黑旋風道：「我已經知道了。不過是因爲看在桑老前輩的面上，所以我們才沒有揭穿他。」

呂玉瑤說道：「凌伯伯也曾問起我那晚在夔家莊的事情，我也是因爲念在他是轟天雷師兄的份上，沒有告發他。只說是一同逃出夔家莊之後，就失散了。」

陸崑崙一直沒有說話，此時忽地問道：「那麼桑龍飛去了什麼地方，你可知道嗎？」原來陸崑崙和桑虎嘯交情甚厚，他知道桑虎嘯只有這一個兒子，不禁動了故人之情，想要幫忙桑虎嘯把兒子找回來，好勸桑龍飛改邪歸正。

呂玉瑤道：「那天雲姐姐幫忙我將他趕跑，他是和一個青袍漢子一同走的，他叫那個人做師父。至於他們是往那兒，我就不知道了。」

陸崑崙吃了一驚，說道：「哦，他竟然另拜青袍客爲師，這可就有點麻煩了。」

黑旋風道：「這青袍客是什麼人？」

陸崑崙道：「聽說是從西藏來的，真名叫做康慈郭，是個十分陰險狠毒的魔頭。好，桑龍飛的事情暫且擱在一邊，呂姑娘，你說下去。」

呂玉瑤道：「凌伯伯告訴我，凌大哥是和風大哥一同到大都去了。他勸我回家，我不肯聽。他這才給我指點。」

陸崑崙道：「他應該猜到他的兒子會住在我這裏吧？」

呂玉瑤道：「他知道的，不過他說我是一個毫無江湖經驗的女子，要找你老人家恐怕很難，因此他叫我先去找他的一個老朋友。」

陸崑崙笑道：「不錯，你這樣一個年輕姑娘，要找一個老叫化，當然是會令人起疑的。但他的那個老朋友卻不知是誰？」（五〇〇）

翅膀

辛海

約會

「她不是很滿意這種花花綠綠的生活嗎？」

聽罷阿珠姐的描述，他不期然地說。一腦又在想——梅花定必有所貪圖，才願意投進那輝煌美麗的籠子去。梅花，你的勇氣和銳氣，大概被那許多五顏六色物質消蝕了吧？

「別以爲她很滿意，很舒適，」阿珠姐說：「這種監禁般的日子，才夠悶壞她哪！」

沉默，他不曉得說些什麼話，才能表達自己的意見。

「別墅本來有個老管家專門監視少奶的，進行動也不能自由，做人有什麼樂趣？」

「在別墅幾次，我沒看見那老女傭。」

「她患了盲腸炎，已經被送進醫院好幾天啦！」

「你們老闆呢？」

「聽說最近去了美國，要隔一段時期才回來。」阿珠姐說，目光又投落手中的信件，神色遲疑地睨視他一下，說：「你真的要送回這封信？」

他決斷地：「請你帶回去給她。」

第二天的大清早，路燈剛熄，他走在迂迴的山路上，沿途看見好些晨行晨運、散步的男男女女。走着，走着，他轉進荒蕪叢生、人跡罕至的青草谷，一條向山下伸延的小溪，流着潺潺的水流……

——該是這地方了！她打電話約我來見面，大概要再交回那筆錢給我吧？

找到一塊較平的岩石坐下來等候，片時，不期然抬頭往山上打量——那幢他熟悉的別墅，默默地聳立在微曦中，金黃色的窗簾低垂。頓覺自己已回到少年時代。現時，他是坐在家鄉漁島山上的溪畔，而頭上屹立的，是一幢外貌簡樸的寺院。不錯，他此刻是專心等待[illegible]的[illegible]，傳響着腳步聲，也夾雜踏斷枯枝的「叻嘞」聲。不多久，梅花從傾斜的山徑向他走來。

抬頭瞟望，她手上沒有拎挽放衣服的鐵盆，也沒有攜拿一朵野雞冠花，她不再是剃光頭，而是長髮披肩，穿着絲質花[illegible]黃西褲、平底皮鞋。

「先[illegible]……嗎？」她開腔。

「爲什麼要生你的氣？」他從岩石上跳下來，故意採摘一朵紫色野花，放在鼻端嗅聞。

「昨天，你把錢退回，連我的一點點心意也拒絕。」她說，沉下臉。

「別以爲用錢可以應付一切。」他說，仍使勁地嗅着野花。

「賠償你父親的一[illegible]……變爲我沉掉的鐵[illegible]……撒謊麼？」（十四）

這也不怕

夏易

這一天，我不大撿得清凌真的意圖。只是朦朦統統地覺得她在討好亦超，在向我們放冷箭。

我當然不想讓她左一句又一句，擺佈一切。

我不得不回敬她一兩句。我說：「我們一家人，大家一向坦白，彼此間毫無秘密。不過，我們或總不大相同。凌真，你提出各適其適這個辦法倒不錯。大家各適其適，就不會有那麼多口頭衝突了。」

但凌真却說：「大哥，你也主張各適其適麼？你過去不是這樣的呀！我隨便說什麼你都要教訓我的呀！」

亦超一直置身事外，微笑着，這時，他又作起和事老來了。輕輕問凌善：「你們沒吃飽飯是麼？不要吃家裏留的飯啦！我請客。我們到——」

「你們吃了嘛！」凌善簡單地說。

「我們吃了也可以再吃一點。」亦超說。

但凌真很霸道，不讓亦超做成和事老。她輕描淡寫地說：「二哥，你請我們吃十頓飯也消解不了我們之間的衝突。大哥和二姊從心底看不起我們，對我們一言一語，一事一動都不以爲然，算了，我們別去惹他們討厭。我們還是繼續談剛才的事。我還有好些主意寶獻給你哩！凌美，跟我們來吧！」

這樣說着，她就拉了亦超一把，三個人就毅毅地跨過靜靜的路面，走向另一個路向了。

他們走了之後，凌善很不高興地說：「討厭！大家真討厭。」

我不作聲。

「她爲什麼老要這樣？無中生有，拚命製造衝突。」凌善激動到不得了。

「也不會是無中生有。生活目標不同，又偏偏是一家人，當然會發生衝突。」我說。

「你不覺得她份外討厭麼？」大概因爲激動，她這句話說得聲音份外響，份外尖。

我看了看凌真他們，他們離我們還不太遠哩！

「她最大的本領也就是這樣，我才不怕！」凌善又喃喃自語似地說。

「即使她有更大更大的本領，總鬧到爸爸媽媽處我走吧，我也不怕。連這點我也不怕，我還怕她什麼？」凌善又說。（一七六）

旅途

谷力

一七六　臨場用的「定心丸」

倩梅說着，却在觀察着妹妹的神色。

「你不必大驚小怪，那不是毒藥。」若蘭還是那樣平靜，她把藥丸接過來。

「這藥丸有什麼作用，吃了不會有問題？」

若蘭沒有回答姐姐的問話，却在專心地數算着藥丸的數目，一共是二十五顆。

「爲什麼許多學生都買這東西，他們都有這個需要？」

「參加會考的學生都需要它吧。」若蘭把二十五顆藥丸裝進一個小膠瓶裏，拿到燈下照看着。她回過頭來看看倩梅，遇到的是疑惑的目光，便又說道：「大姐，你放心，這藥丸是鎮靜神經的，叫做『定心丸』！」

「哦？」

「在試場上誰也不能保證能控制自己的情緒，服了『定心丸』，就會有個底。」

服了「定心丸」去應付考試，倩梅還沒聽過，這倒是個小新聞。如果不是因爲妹妹那認真的神情，她就真要不禁哈哈大笑了。

「誰教你們來這一套？」

「上屆的畢業同學告訴我們的。她們說，臨場的時候，人已經夠怕了，等到接了試題，便覺得心兒要從胸口裏跳出來，好久好久才看到試題上說的什麼，才提得起筆來寫字——她們說，服顆『定心丸』去應試，要減少恐懼情緒。」

「你買了二十五顆，要服那麼多？不要鬧出事情來。」倩梅似乎聽懂了，若蘭說的什麼「定心丸」，大概就是醫藥上用的鎮靜劑。

任客

岑[illegible]

「不，還是要買的，不過不要急。」姜先生說。

「你回來，不是爲了那房樓？」

「那只不過順便看看而已。更重要的是爲了生意。」

姜師奶不便再說什麼，談過了家常，飯也吃完，姜先生忽然說道：「你瞧，你的乾女兒和女婿呢，要是我們在家裏一直等下去，豈不把我們餓死了。」

「照我看，他們一定發生了什麼緊急的事，不能分身。」姜師奶仍然維護他們。

「我們吃過飯，到那裏去走走，乘乘涼？」

姜先生好像很有興趣，結了賬，就往纜車站跑。等到回到家裏時，已經午夜十二點，但是寧炳昭和麗麗夫婦仍然沒有回來。

一宿無話。第二天，姜師奶起床後，依然不見寧炳昭和麗麗夫婦，心想，莫非他們回了新界去？

這天，姜先生睡得很好，一直到中午才起床。吃午飯時，問道：「我們今天去看看你在信裏說的那一層樓，好嗎？」

「當然好，只是……」

「只是什麼？」

「炳昭和麗麗都不在家」。（六〇）

橋

林源

十四　老脾氣沒改

「我去！」呂冰正要奔進廚房，可陳天男的媽媽已經捧了一個托盆，盛着熱氣騰騰的飯菜，從廚房出來了。

呂冰忙接過媽媽的托盆，把菜一碟碟的擺在飯桌上。天男媽媽五十來歲，是個和藹慈祥的婦人，丈夫早死，也沒孩子，天男幾乎就等於她的過繼子了。

「真不好意思，累你們等這麼久。」呂冰在道歉。

「沒關係，自己人嘛，還講客氣話？」天男媽媽疼惜地說：「工作要緊，我也知道你忙，瞧你，整天跑來跑去，晴天曬，落雨淋，風[illegible]了，也瘦了！」

「媽媽，別那麼[illegible]了，吃飯吧，[illegible]冰又有工作的。」天男瞟了呂冰一眼，自己大口大口的扒飯。

「又有事做？不會吧？」天男媽媽親暱地問呂冰，[illegible]一隻肥雞腿。

呂冰對於天男的孩子氣，覺得好笑。不見了他一年多，老脾氣還是沒改，心胸比較狹窄，很多時候只看到自己，沒看到更高、更遠、更有意義的東西。以往，對於這種態度，呂冰還不覺得什麼，但如今想[illegible]，就有一種格格不入的感覺了。

不過，她還是[illegible]他是自己的好朋友，今天剛從日本回來，[illegible]和她敘敘舊，多些關心，這種心情[illegible]理解的。於是，她明白地告訴天男，今天晚上不會有別的事了——他們可以好好地談一談。

這時，天男才露出一絲笑意。

三姑登門做生意

精仔嘜　人甲

三姑想了一想，認爲這宗生意蝕得過，替他把蘇蝦取回來，有理有理賺檳一百銀手續費；至於湯藥費方面，開價二千，講埋一千都殺，如果講埋千五，豈不是白搵五百？於是答應精仔明去辦這件事。

正在此時，秋霞執藥回來，三姑便匆匆告辭了。

勝叔坐在舖面，忽見一位梳髻的大姑走進來，抬頭望望招牌，笑曰：「冇錯，是勝記了。呢位表相是不是勝叔？」

勝叔連稱不敢當，不知對方是何許人也，既然叫得出自己名字來的，料想有些來頭，只好延入舖坐。

大姑自稱是鄰世明的姨媽。勝叔一聽，知道麻煩又來了，嚴肅問請問有何貴幹？

「冇，」三姑笑曰：「我想來見下我個姨甥仔。聽講阿明個仔響勝叔處養，是不是？」

「不錯，明哥個仔響我處。是明嫂交來我湊幾日嘅。」

三姑拿了一包香煙出來，叫聲「食煙喇勝叔」，自己點着一口，笑曰：「明嫂點解交個仔你湊呢，勝叔？要交都交畀佢湊爲是。唔通你係湊仔公？」

勝叔聽出語氣不尋常，知道對方是來攞仔了，於是推定宗旨點做，曰：「可能明嫂唔得閒嘞。我唔識湊仔，我都係交阿媽湊。」

「奶奶呢，點解唔見奶奶面？」

「不敢當。阿媽在入便。」勝叔指指後座，曰：「要不要叫我阿媽出來？」

「不必矣，無謂驚動佢老人家。」三姑吸一口煙，然後胡着勝叔眼口眼面噴過去，心中暗想，怪不得道友明叫佢大泡勝，果然成個老規格。曰：「唔關你阿媽事，我地搞掂就得。勝叔，我想湊蘇蝦走。話畀我係佢姨媽，自己親戚，無謂麻煩人家。阿明老婆真係冇搭霎，滾攪你。」

「滾攪唔錯得，大家朋友嗻。大姑要攞番蘇蝦，好極喇。不過，蘇蝦是明嫂交我手，手續上我要當面交界佢。多煩大姑走多一次，帶埋明嫂來，一手交一手。」

「交界我一樣嗻，難道不信我是阿明姨媽？」

「信，當然信，不過手續上要咁做也。」（五二一）

奪產者

香江異錄

黃宏笑而不答。此刻，他想到的不是什麼「關係」，而是銀行，而是存戶，而是銀碼的升降。

但是白莉又重覆一遍：「我和媽咪給你開山劈石，你可是想把我們踢掉了！我們的關係，難道不是恩和愛的關係。」

「我沒說不是嘛？這個檔，要是這樣下去，不到一頭半月便關門啦。」

白莉發母嚷一嚷：

「這樣下去，還不到一頭半月呢！」

「什麼意思？」

「不掛賬，不『簽單』，你知道會開罪多少客人。人家到別的地方去，『簽單』、掛賬一樣歡迎，人家爲什麼要到這兒來丟臉？不借支的小姐，不一個二個的跑掉，既不『簽單』，又沒[illegible]，到頭來，我們只好劈雞仔了！」

「我才不但不借支，雞兄[illegible]全飛出去？在這兒，有數得計，個個人一個月總掙到一千多塊，何況還有打烊後[illegible]你說客人要『簽單』才高興，不見得吧。要這樣，誰要做這[illegible]聽吧！」

「黃[illegible]」黃宏就[illegible]「那就等着瞧吧。」

白莉發母跑開以後，白莉還是纏着黃宏。

白莉覺得挺站在黃宏的一邊：「宏哥，你做得對。現在你抓着這個，省得麻煩。我在這一行混了許多日子，熟人多，人家要『簽單』掛賬，我好意思拒絕？」白莉說了，壓低嗓子，顯得非常關心的樣子。「打齣，這一陣，我們究竟虧了多少？」

「說是虧本也不是。不過，只是『簽單』掛賬，差不多四萬塊，[illegible]借支也三萬多，缺了這[illegible]六七萬塊現金，週轉就不容易！這樣下去，不[illegible]變了現金，只抓着一[illegible]『賬單』？」

「[illegible]這算不得是蝕本[illegible]那些錢，終歸會收回的。打齣，告訴我，究竟是誰是蝕？」

「賬倒是賬了，就是這麼一堆數目字。」

白莉却說這很不錯了：「有得[illegible]這會子我們重新打點，抓得緊、不掛賬、不借支、一堆數目字，不到幾個回合就要變回現錢。」

白莉的話，黃宏很聽得進。這一晚，黃宏索性不回家。好容易又過了一星期，掛賬果然少了，但不能說這種客人已經絕跡。借支還是有的，只是這一切，全是得黃宏的同意的。（十九）

入口船期預告

船名		開來港口	月日	公司
龍鼓洲	LUNGKWU CHAU	台灣	7月1	太來
菲路摩總統	PRES. FILLMORE	加州	7月1	總統
大川丸	OHKAWA MARU	日本	7月1	海聯
青島	TSINGTAO	新西蘭	7月1	太古
三藩市	SAN FRANCISCO	美國	7月1	太平
鮮海丸	SENKAI MARU	日本	7月1	大阪
夏蘭二號	DON HERNAN II	日本	7月1	華林
哥倫坡丸	COLOMBO MARU	日本	7月1	永泰
蒲台洲	POTOI CHAU	台灣	7月1	太來
金福	KIM HOCK	澳門	7月1	源源
沙利馬士基	SALLY MAERSK	美國	7月2	捷成
林武士	LEMNOS	澳洲	7月2	福來
堅維芙萊克	GENEVIEVE LYKES	西貢	7月2	總統
南龍丸	NANRYU MARU	日本	7月2	永泰
立娜安美時	NEPTUNE AMETHYST	日本	7月2	福來
洞雲丸	DOUN MARU	日本	7月2	三利
湯瑪斯馬士基	THOMAS MAERSK	馬尼拉	7月2	捷成
朝鷹丸	ASATAKA MARU	清水	7月2	大信
加地根生亞	CARDIGANSHIRE	英國	7月2	渣甸
妙高丸	MYOKO MARU	日本	7月2	大阪
沙歌夫	SURCOUF	歐洲	7月2	沙咭
鷹星丸	YOSEI MARU	神戶	7月2	天祥
華積	VIRGINIA	西貢	7月3	順昌
哈域馬士基	HARTVIG MAERSK	日本	7月3	捷成
麥賽賽總統	P.PRES. MAGSAYSAY	馬尼拉	7月3	美邦
渣拿班基	JALAPANKHI	新加坡	7月3	瀛林
復航	UNION COMPANION	台灣	7月3	進寧
永寧	WING NING	高雄	7月3	聯順
高雄	KAOHSIUNG	基隆	7月3	利通
大家士	TAGUS	墨西哥灣加省	7月3	多利順
台壽	TAI SHOU	台灣	7月3	順利
菲黎素	PHILIPPINE RIZAL	馬尼拉	7月3	嘉信
高士拿	KOSTRENA	新加坡	7月3	瀛林
協雄丸	KYOYU MARU	新加坡	7月3	日郵
安順	ANSHUN	曼谷	7月3	太古
大韓怡美利	HUGHEVERETT	日本	7月3	福來
加利路	CAPRIOLO	意大利	7月3	港海
音羽山丸	OTOWASAN MARU	日本	7月3	太平
邊雅文	BENARMIN	高雄	7月3	邊行
大寶山	TAIPOOSHAN	新加坡	7月3	順昌
芬景	FERNVIEW	東加拿大加州	7月3	多利順
沙利馬	MONTE ZALAMA	東加拿大	7月4	國光
太平洋之鷹	PACIFIC HAWK	馬尼拉	7月4	渣甸
第七富洋丸	KOYO MARU No.7	日本	7月4	東洋
東方統治人	ORIENTAL RULER	美國	7月4	港郵
華星	STAR BELLATRIX	波斯灣	7月4	福來
蘇丹	SUDAN	馬尼拉	7月4	太古
浪速丸	NANIWA MARU	神戶	7月4	大信
香港琥珀	H.K.AMBER	高雄	7月4	港郵
加利華	KALEWA	日本	7月4	新興行
利大	LINDA JR	西貢	7月4	利通
諾蘭達	NORLANDA	日本	7月4	沙咭
威沙吉士	VISHVA KIRTI	新加坡	7月4	東興
太平洋勝利	PACIFIC VICTORY	高雄	7月4	港郵
重川丸	SHIGEKAWA MARU	日本	7月4	川崎
士打荷拔	STRAAT HOBART	南美南非新加坡	7月4	渣華
維文路	VIMINALE	日本	7月4	天祥
海捷	CHIOS	英國	7月4	港海
海祥	HAI SHOENG	上海	7月5	太平
大龍山	TAILUNGSHAN	曼谷	7月5	順昌
寶星	STAR PROCYON	日本	7月5	福來
三昌丸	SANSHO MARU	日本	7月5	大阪
邊嘉	BENGLOR	英國	7月5	邊行
芝加哥丸	CHICAGO MARU	日本	7月5	大阪
赤洲	CHIK CHAU	波斯灣	7月5	太來
協運丸	KYOUN MARU	日本	7月5	中央
東方皇后	ORIENTAL QUEEN	歐洲	7月5	港郵
菲安東尼	PHIL.ANTONIO LUNA	美國	7月5	大工
第11高砂丸	TAKASAGO MARU No.11	日本	7月5	海聯
潮丸	USHIO MARU	新港	7月6	海聯
亦榮	YEH YUNG	高雄	7月5	港郵
律地亞	NUDDEA	波斯灣	7月6	鐵行
美國郵	AMERICAN MAIL	西雅圖	7月6	福來
光榮櫻花	GLORY SAKURA	橫濱	7月6	大信
追風丸	OIKAZE MARU	日本	7月6	東洋
義友	GRAND VALOR	台灣	7月6	順利
基隆	KEELUNG	基隆	7月6	利通
昆士威利	QUEENSVILLE	新加坡	7月6	多利順
奧克蘭	OAKLAND	美國	7月6	太平
印尼怡美利	TAMURAEVERETT	印尼	7月6	福來
鷲星丸	SHUSEI MARU	日本	7月6	天祥
蘇州	SOOCHOW	澳洲鄰山	7月[illegible]	太古
芝利旺	TJILIWONG	東非新加坡	7月7	渣華
愛士提利馬士基	ESTELLE MAERSK	日本	7月7	捷成
威尼斯	VENUS ARGOSY	新加坡	7月7	港郵
巴塞倫那丸	BARCELONA MARU	新加坡	7月7	大阪
阿曼蘇力	AL MANSOURIAH	日本	7月7	渣甸
吉雲	GEH YUNG	高雄	7月7	港郵
鯤麟寶琪	GUDRUN BAKKE	三藩市	7月7	鐵行
天海丸	TENKAI MARU	日本	7月7	大阪
愛士提利馬士基	ESTELLE MAERSK	日本	7月7	捷成
美國靈貓	AMERICAN LYNX	美國	7月8	美輪
尼信	IXION	英國新加坡	7月8	太古
利通	JAGUAR	曼谷	7月8	利通
加古川丸	KAKOGAWA MARU	日本	7月8	東洋

出口船期預告

歐洲線

船名		開往港口	月日	公司
北佐斯加士	PATROCLUS	利物浦	7月1	太古
維也納	VIENNE	倫敦漢堡	7月1	沙咭
格蘭亞文	GLENALMOND	倫敦漢堡	7月1	渣甸
邊那地	BENARTY	倫敦漢堡	7月1	邊行
錫蘭	CEYLON	漢堡歐洲	7月2	寶隆
大和丸	DAIWA MARU	漢堡歐洲	7月2	泛洋
立娜安美時	NEPTUNE AMETHYST	倫敦漢堡	7月4	福來
維文路	VIMINALE	意大利	7月5	天祥
加利路	CAPRIOLO	意大利	7月5	港海
亦榮	YEH YUNG	漢堡倫敦	7月6	港郵
邊雅文	BENARMIN	漢堡倫敦	7月6	邊行
士樂達吉	SLOTERKERK	鹿特丹歐洲	7月10	渣華
磐城丸	IWAKI MARU	地中海	7月10	日郵
加巴亞	CAPRAIA	地中海	7月10	沙咭
長崎	NAGASAKI	漢堡歐洲	7月10	寶隆
沙仙士泰	SACHSENSTEIN	漢堡歐洲	7月11	捷成
普羅迪西勞	PROTESILAUS	利物浦	7月12	太古
查樂地馬士基	CHARLOTTE MAERSK	漢堡歐洲	7月13	捷成
滋賀丸	SHIGA MARU	歐洲	7月13	日郵
班道海	PANDO HEAD	倫敦漢堡	7月15	鐵行
邊多倫	BENDORAN	倫敦	7月16	邊行
邦加拉雅	BUNGA RAYA	倫敦漢堡	7月17	萬邦
亞積士	AJAX	利物浦	7月17	太古
百丹士泰	BADENSTEIN	漢堡歐洲	7月18	捷成
湯士伯	TONSBERG	漢堡歐洲	7月18	寶隆
毛里新	MAURICIEN	地中海	7月18	沙咭
古力加	KUZNICA	漢堡歐洲	7月20	天祥
伊利碧治	EURYBATES	倫敦鹿特丹	7月20	大西洋
格蘭快樂	GLENFALLOCH	倫敦漢堡	7月21	渣甸
威爾斯丸	WALES MARU	漢堡歐洲	7月21	[illegible]
千利達	TRINIDAD	漢堡歐洲	7月24	寶隆
大利馬修	TELEMACHUS	利物浦	7月24	太古
立娜瑞士	NEPTUNE ZIRCON	倫敦漢堡	7月25	福來
荷丹士泰	HOLSTENSTEIN	漢堡歐洲	7月[illegible]	捷成

印‧巴‧中東線

船名		開往港口	月日	公司
加利洪	KALEMYO	仰光	7月1	新興行
海英	HAI ENG	紅海	7月1	太平
依曼	IMAN	馬德拉斯	7月2	菲士高
蒲台洲	POTOI CHAU	波斯灣	7月2	太來
龍鼓洲	LUNGKWU CHAU	紅海	7月3	太來
大韓怡美利	HUGHEVERETT	加城仰光	7月4	福來
加利華	KALEWA	仰光	7月5	新興行
寶星	STAR PROCYON	波斯灣	7月6	福來
海祥	HAI SHOENG	波斯灣	7月7	太平
阿曼蘇力	AL MANSOURIAH	科威特	7月8	渣甸
星加坡丸	SINGAPORE MARU	仰光加爾各答	7月9	大阪
有馬丸	ARIMA MARU	紅海	7月11	日郵
三鷹丸	MITAKA MARU	馬德拉斯仰光	7月11	日郵
泰國	THAI	波斯灣	7月11	福來
華蓮天	VALENTINE	波斯灣	7月[illegible]	捷成
馬尼拉丸	MANILA MARU	波斯灣	7月13	日郵

東南亞線

船名		開往港口	月日	公司
若春山丸	WAKAHARUSAN MARU	馬尼拉	7月1	中央
華惹布拉	WAJABULA	印尼	7月1	通裕
大華山	TAIWAHSHAN	曼谷	7月1	順昌
費利怡美利	FERNANDOEVERETT	新加坡印尼	7月1	福來
太平丸	TAIHEI MARU	新加坡	7月1	泰山
大隆丸	TAIRYU MARU	西伊里安	7月1	聯邦
新洋丸	SHINYO MARU	馬尼拉宿務	7月1	中央
建興	KIN HING	大南	7月2	建華
東海	TONG HAI	新加坡	7月2	麒福
夏蘭二號	DON HERNAN II	馬尼拉宿霧	7月2	華林
金福	KIM HOCK	新加坡雅加達	7月2	源源
哥倫坡丸	COLOMBO MARU	新加坡	7月2	永泰
鮮海丸	SENKAI MARU	新加坡	7月2	大阪
大川丸	OHKAWA MARU	新加坡	7月3	海聯
洞雲丸	DOUN MARU	納閩	7月3	三利
南龍丸	NANRYU MARU	曼谷	7月3	永泰
芬景	FERNVIEW	新加坡	7月4	多利順
哈域馬士基	HARTVIG MAERSK	新加坡印尼	7月4	捷成
永寧	WING NING	斗湖漿離乃	7月4	聯順
高雄	KAOHSIUNG	西貢	7月4	利通
鷹星丸	YOSEI MARU	新加坡巴生	7月4	天祥
華積	VIRGINIA	金邊	7月5	順昌
重川丸	SHIGEKAWA MARU	新加坡	7月5	川崎
民安	MAN ON	金磅遜	7月6	建華
大寶山	TAIPOOSHAN	新加坡詩巫	7月6	順昌
三昌丸	SANSHO MARU	新加坡	7月6	大阪
追風丸	OIKAZE MARU	吉打	7月7	東洋
威尼斯	VENICE	印尼	7月7	通裕
潮丸	USHIO MARU	古晉詩巫	7月7	海聯
第11高砂丸	TAKASAGO MARU No.11	新加坡	7月7	海聯
基隆	KEELUNG	西貢	7月7	利通
大龍山	TAILUNGSHAN	曼谷	7月7	順昌
鷲星丸	SHUSEI MARU	新加坡巴生港	7月8	天祥
[illegible]	KARANA III	雅加達[illegible]	7月8	渣華
愛士提利馬士基	ESTELLE MAERSK	印尼	7月8	捷成
寶功	PARAGON	雅加達	7月8	渣華
美光丸	MIKO MARU	新加坡	7月9	中央
剌文怡美利	RAMONEVERETT	新加坡印尼	7月9	福來
大倫圖	TARANTEL	曼谷	7月9	多利順
寶威	PALVIA	雅加達泗加錫	7月10	渣華
幸翔丸	KOSHO MARU	新加坡巴生	7月11	泰山
娜瑙	NANI WARTABONE	西伊里安	7月12	太元
多夫帝	TOWUTI	印尼	7月13	通裕
成山丸	SENZAN MARU	新加坡	7月13	中央

上海‧青島‧大連線

船名		開往港口	月日	公司
芝利旺	TJILIWONG	新港	7月8	渣華

基隆‧釜山‧日本線

船名		開往港口	月日	公司
神助第一號	GOD SPEED No.1	曼谷	7月2	大通
海國	HAI KUO	基隆	7月2	東海
台灣	TAIWAN	基隆	7月3	太古
協雄丸	KYOYU MARU	日本	7月4	日郵
高士拿	KOSTRENA	日本	7月4	華林
華星	STAR BELLATRIX	日本	7月5	福來
太平洋之鷹	PACIFIC HAWK	關島	7月5	渣甸
利大	LINDA JR	基隆	7月5	利通
士打荷拔	STRAAT HOBART	日本	7月5	渣華
海王	HAI WANG	基隆	7月6	東海
[illegible]	YEWBANK	日本	7月7	鐵行
印尼怡美利	TAMURAEVERETT	日本	7月7	福來
律地亞	NUDDEA	日本	7月8	鐵行
格蘭芬拿士	GLENFINLAS	日本	7月9	渣甸

非洲線

船名		開往港口	月日	公司
諾蘭達	NORLANDA	西南非	7月6	沙咭
烏干達	UGANDA	東非	7月7	渣甸
檀香山丸	HONOLULU MARU	西非	7月9	大阪
西京丸	SAIKYO MARU	西非	7月9	日郵
華域克州	WARWICKSHIRE	南非	7月10	渣甸
捷達馬士基	JESPER MAERSK	開普頓西非	7月10	捷成
洪都拉斯丸	HONDURAS MARU	西非	7月11	川崎
彥根丸	HIKONE MARU	東非	7月12	日郵
阿里士泰之路	ARISTAGELOS	東非	7月12	大阪
捷迪	TSEDEK	西非	7月14	新興行
諾嘉	NOGAH	南非	7月15	新興行
士打登加	STRAAT TANGA	東非	7月16	渣華
夏美安	HERMION	南非	7月21	大阪

美洲線

船名		開往港口	月日	公司
慈明	WYOMING	加州	7月1	渣甸
三藩市	SAN FRANCISCO	加州	7月1	太平
翠雲	TSUI YUNG	長堤洛杉磯	7月1	港郵
安寶	AMPAL	紐約波士頓	7月2	新興行
菲路摩總統	PRES.FILLMORE	加州	7月2	總統
東方發明士	ORIENTAL INVENTOR	紐約	7月2	港郵
堅維芙萊克	GENEVIEVE LYKES	墨西哥灣	7月3	總統
香港郵	H.K. MAIL	西雅圖溫哥華	7月3	福來
音羽山丸	OTOWASAN MARU	美國	7月3	太平
湯瑪斯馬士基	THOMAS MAERSK	紐約	7月3	捷成
麥賽賽總統	PRES. MAGSAYSAY	紐約	7月4	美邦
菲黎素	PHIL. RIZAL	沙華那紐約	7月4	大工
沙利馬	MONTE ZALAMA	波特里爾多倫多	7月5	國光
渣拿班基	JALAPANKHI	加州溫哥華	7月5	瀛林
復航	UNION COMPANION	查利士頓	7月5	進寧
台壽	TAI SHOU	洛杉磯	7月5	順利
海捷	CHIOS	紐約	7月6	港海
蘇丹	SUDAN	美國	7月6	太古
芝加哥丸	CHICAGO MARU	東加拿大	7月6	大阪
太平洋勝利	PACIFIC VICTORY	溫哥華	7月6	港郵
威沙吉士	VISHVA KIRTI	加州溫哥華	7月6	東興
華蓮西亞	VALENCIA	紐約	7月6	大西洋
奧克蘭	OAKLAND	加州	7月6	太平
沙利馬士基	SALLY MAERSK	紐約	7月7	捷成
昆士威利	QUEENSVILLE	溫哥華	7月7	多利順
義友	GRAND VALOR	墨西哥灣	7月7	順利
威尼斯	VENUS ARGOSY	南美	7月8	港郵
吉雲	GEH YUNG	長堤拉丁美洲	7月8	港郵
美國郵	AMERICAN MAIL	西雅圖	7月8	福來
文耐士	MENESTHEUS	美國	7月8	太古
胡佛總統	PRES. HOOVER	紐約	7月9	總統
美國靈貓	AMERICAN LYNX	紐約美東岸	7月9	美輪
林肯總統	PRES. LINCOLN	加州	7月9	總統
夏威夷	HAWAII	溫哥華西雅圖	7月13	渣甸

澳洲線

船名		開往港口	月日	公司
士打金巴蘭	STRAAT CUMBERLAND	新西蘭	7月1	渣華
青島	TSINGTAO	新西蘭	7月3	太古
鯤麟寶琪	GUDRUN BAKKE	西澳洲	7月8	鐵行
蘇州	SOO CHOW	澳洲	7月9	太古
利士寶琪	KRISTIN BAKKE	澳洲	7月10	鐵行
林武士	LEMNOS	澳洲	7月10	福來
威靈頓丸	WELLINGTON MARU	南太平洋	7月11	太古
捷達	CHITRAL	澳洲	7月16	鐵行

對工商業影響愈明顯

一年多來香港股市的畸形發展，使各行工商業資金在不同程度上集中到股市去，在一定程度上阻礙了擴大工商業業務，如此循環下去，人們就業問題將只有更嚴重。股市不產生生產，波動極大，其本身已有增長香港經濟波動性作用。把股票放在海上市，得款到外間買賣股票，就把外間股市的波動帶到香港來，只能使香港經濟波動更大，生活更不安定。話說至此，香港股市走向「國際化」，對香港工商業的影響如何，人們看得越來越清楚了。

今日明日船期

今日入

船名	
力加馬士基	LICA MAERSK(上午
大華山	TAIWAHSHAN(上午
山廣丸	YAMAHIRO MARU(
寶利	PALMARES(下午九時
麒麟寶琪	GJERTRUD BAKKE
	HISPANIOLA(上午)
日昇丸	NISSHO MARU(下午
大隆丸	TAIRYU MARU(上午
東海	TONG HAI(中午)
吉榮丸	KICHIEI MARU(下午
芬蘭	FERNLAND(上午六時
三上山丸	MIKAMISAN MARU
香港郵	H.K. MAIL(上午六時
美國百靈	AMERICAN LARK(
威林士吉	WILLEMSKERK (上
大家泰	TAGAYTAY(上午六時
海英	HAI ENG(上午六時)
明寶山丸	MEIHOHSAN MARU
巴拿馬丸	PANAMA MARU(下午
士打金巴蘭	STRAAT CUMBERL
孟加拉丸	BENGAL MARU(上午
美斯來	MERSEY LLOYD(下午
東平	TUNG PING(下午)
仙力士	JESENICE(下午六時)

今日出

船名	
寶露西亞	BORUSSIA(下午)
青葉山丸	AWOBASAN MARU(
錫西美	TRECI MAJ(上午九時
美夏	MAIHAR(上午六時)
芬崖	FERNCLIFF(下午)
哥打	KOTA PANJANG(上
順興	SHUN HING(下午十一
士打亞高夏士	STRAAT AGULHA
東昇	TUNG SHENG(晨早)
士打自由城	STRAAT FREETOWN
忠和丸	CHUWA MARU(上午
海強	HAI CHIANG(下午)
格蘭快樂	GLENFALLOCH (下午
海隆	HAI LONG(下午)
愛倫寶琪	ELLEN BAKKE(下午)
出口買家	EXPORT BUYER(下午
霧島丸	MIKISHIMA MARU (
聖亞力山大	SANTA ALEXANDRA
榛名山丸	HARUNASAN MARU
樂興	MONICA(下午)
千利達	TRINIDAD(下午)
榮利	TRINITY(下午)
威利	VELAY(晚早)
好利	HOLLY TRADER(上午
金華	KING HWA(下午)
幸新丸	KOUSHIN MARU(上午
長良丸	NAGARA MARU(下午
台灣	TAIWAN(上午十一時)
東海	TUNG HAI(下午)
威尼斯	VENICE(晚早)

明日入

船名	
濟州	CHEJU
慈明	WYOMING
加利洪	KALEMYO
維也納	VIENNE
邊那地	BENARTY
安寶	AMPAL
興進丸	KOSHIN MARU
依曼	IMAN
協洋丸	KYOYO MARU
生春丸	IKUSHUN MARU
費利怡美利	FERNANDOEVERETT
太平丸	TAIHEI MARU
三中	CENTRAL CRUISER
海國	HAI KUO
新洋丸	SHINYO MARU
錫蘭	CEYLON
大和丸	DAIWA MARU
翠雲	TSUI YUNG
依奧尼斯	IOANNIS
第19綾紡丸	GISO MARU No.19
銀嶺丸	GINREI MARU
文耐士	MENESTHEUS(上午二
建興	KIN HING
東發	TUNG FAU(上午)
神助一號	GOD SPEED No.1
若春山丸	WAKAHARUSAN MA

明日出

船名	
茂利怡美利	MURRAYEVERETT(
高士迪	CORSIDD(下午)
汶萊第一	BRUNEI No.1(下午)
威林士吉	WILLEMSKERK(下午)
巴拿馬丸	PANAMA MARU(下午
士打巴利	STRAAT BALI(下午)
東安	EASTERN ANNA(上午
芬蘭	FERNLAND(下午)
總統	PRESIDENT(下午六時
明寶山丸	MEIHOHSAN MARU(
大家泰	TAGAYTAY(半夜)
加拿大郵	CANADA MAIL(半夜)
東騎	EASTERN RANGER(
孟加拉丸	BENGAL MARU(上午
金宏	CHIN HORNG(下午)
仙力士	JESENICE(下午)
日昇丸	NISSHO MARU(下午)
東平	TUNG PING(下午)

輪船停

船名	
華蓮西亞	VALENCIA
華惹布拉	WAJABULA
新利凱	NEW CRONULLA
大寶石	TAIPOOSEK
同豐	TUNG FONG
丹絨加雅	TG. KAYA
加爾奧化臣	CARL OFFERSEN
北佐斯加士	PATROCLUS
秀邦丸	SHUHO MARU
神戶丸	KOBE MARU
匯來	HUEI LAI
格蘭亞文	GLENALMOND
地拉柏	TILAPA
偉福	WISHFORD
星光	STAR LIGHT
雅各積臣	JACOB JEBSEN
	HISPANIOLA

繼承借鑒創新姿

韋妮

影劇手記

在革命現代舞劇「紅色娘子軍」中，我們看到了以吳清華爲代表的奴隸，千千萬萬被壓迫的勞動人民，如何懂得了「槍桿子裏面出政權」的真理；也看到了苦大仇深的吳清華，當她還沒有把精神境界提高到「只有解放全人類才能最後解放無產階級自己」之前，要報仇、要雪恨的單純意念，使她貽誤戰機，致那大惡霸的南霸天得機溜走。

是誰，召喚被壓迫的人民起來鬥爭？是誰，教導了像吳清華那樣的紅軍戰士，樹立起解放全人類的宏偉理想？是以毛主席爲首的中國共產黨的正確領導。而在戲中，黨代表洪常青，就正是黨的化身，革命的航向燈。

要用舞蹈來塑造出這一光輝的形象，當然首先需要掌握這個英雄人物的鬥爭實踐和思想性格。「砍頭不要緊，共產主義真」的大無畏革命英雄氣概，當機立斷的戰鬥決策，階級友愛的真摯深情……在在都需要通過主要的藝術手段——舞蹈來表現。

第一場洪常青的出場，寥寥幾個動作，就把他的機智、勇敢，以及對戰士小龐的關懷，表現了出來。到得他扶起清華，查到她手臂上被鞭笞的傷痕血跡，急忙解下毛巾給她輕拭傷口，以及指引清華投奔紅軍，又喚回清華，掏出兩塊銀元給她，作爲路費；這一連串的政治關懷，細緻的生活照顧，深深地激勵人心，其思想說服力，藝術感染力，都使人懸久難忘。

這一場中，洪常青在爲清華指路的三人舞中，用的是「鶴立式」，也就是「獨立旋轉」（Pirouette in Attitude）去掉旋轉部分的靜止動作，使他的形象顯得如此挺拔、堅毅。

在第二場中，洪常青那一段向紅色娘子軍，進行身教的大刀舞，就繼承了我國古典戲曲中的「掛刀」、「刀花」、「蹉步」，舞蹈中的「射雁大跳」、「弓箭步」、「燕式跳」以及借鑒巴蕾中的「迎風展翅」（Arabesque）等等，組成了瀟灑、精煉的舞蹈語彙，把無產階級戰士一往無前的精神，以矯健雄姿體現出來。

到第六場，洪常青大義凜然，英勇就義，那藐視頑敵，從容鎮定，昂首挺立的亮相，靜止的體形中，卻包涵了多少心潮澎湃的動。那緩慢但很有力的舞步、手勢，真像一棵在泰山頂上傲立蒼穹、倔強崢嶸的青松。

在這裏，洪常青的手勢，雖然採用巴蕾中的基本手位，而雙掌卻是用中國古典舞蹈的「攤掌」、「按掌」、「托掌」等動作來顯示出共產黨員堅貞不屈，臨危不懼的英雄氣概。但當南霸天妄圖要他寫自首書時，由靜止的「鶴立式」起，用中國古典舞蹈的「弓箭步」、「倒步轉身」、「旋風空轉」、「旁腿蹭轉」、「旁吸腿轉」，古典戲曲中的「蹉步」、「踹腿」、「圓場」、「飛腳」……以及「剪式變身跳」（Entrelacé）、「凌空越」、「迎風展翅」……等所揉合成的舞蹈語彙，表現出了英雄「砍頭不要緊，共產主義真」的思想境界，和共產黨人的堅貞氣節。

從洪常青的舞蹈當中，讓我們看到了他的舞蹈語彙，由始至終都是沉勁有力，挺拔舒展又開朗的，具有一往無前的氣概，充滿無產階級的革命激情，豐富多采而又精煉完美。

不能設想，如果不是洋爲中用，古爲今用，推陳出新，而是生搬硬套，無產階級革命英雄人物會被弄成個什麼樣子。毛主席教導過我們：「繼承和借鑒決不可以變成替代自己的創造，這是決不能替代的」。從「紅色娘子軍」中，我們從舞蹈部分，就可以看到，確是在繼承和借鑒中有所創造。

新疆的紡織工業

平集

新疆維吾爾自治區紡織工業發展很快。現在，新疆已能生產各種棉布、毛線、呢絨毛料、絲綢、地毯等，不僅充分供應自治區內各族人民的需要，還支援兄弟省區和遠銷國外。

新疆是我國最早的植棉區，也是我國主要畜牧生產基地之一，養蠶業也有悠久的歷史。但在解放前，新疆沒有紡織工業。貧苦農牧民只能穿土布，有的偏僻山區的牧民十年四季披件老羊皮，晝當衣，夜做被。

近年來，新疆農牧業生產的迅速發展，對全區紡織工業起了很大的促進作用。過去，新疆只在天山以南才種棉花，現在北緯四十五度的瑪納斯河流域已成爲新的植棉區；原來只種陸地棉，現在已種植了長絨棉。在畜牧業方面，原來只養粗毛羊，現在已培育出能紡六十四支紗的細毛羊。養蠶事業也有很大的發展。這就爲新疆發展紡織工業創造了條件。

「砍頭不要緊，共產主義真！」
洪常青胸膛直指，怒斥衆匪：「共產黨人是不怕死的！你們決逃不脫人民的嚴懲！」他凌空騰起，似雄鷹展翅，直衝霄漢，在敵人頭上長空翱翔。共產黨人的大無畏的英雄氣概，使惡匪匍匐在地，顫抖不止。

竹笛與蘆笙

海天集

龍韻

年前，朋友送我一本畫集，這是越南南方藝術工作者的作品。這些戰鬥作品，展示了革命人民豐富多采的戰鬥形式和戰鬥生活，反映出英雄的越南南方人民堅強不屈的形象和樂觀主義精神。

在一幅題爲「戰鬥之後」的鉛筆畫中，有槍的游擊戰士，有理由使人相信，他剛剛和美國侵略軍進行英勇戰鬥之後，並且戰而勝之，便隨手從背囊中掏出竹笛，爲祖國，爲戰友，爲自己，吹奏起革命正義的歌曲，從戰士有力的手姿，和炯炯的眼神中，我聽出竹笛吹出輕快、激越、堅定的樂調。

這幅畫，幾年以來，都深印腦際。前一陣，看到新華社爲慶祝越南南方共和臨時革命政府成立兩週年而發表的一組圖片中的一幅照片，覺得是這樣面善，在椰林深處，越南南方的人民子弟兵手握武器，歡快地圍攏起來，他們當中，一位戰士在吹奏竹笛，看得出來，他們還背着偽裝，這是戰鬥後的一刻，戰士也隨手從背囊中掏出竹笛，爲戰友們吹奏民族解放之歌，吹奏者是這樣全神貫注，戰士們也聽的歡樂起來；正正因爲他們具有英勇頑強戰鬥意志，才具有革命樂觀主義精神。

也許是這樣，英雄的越南南方人民，在戰鬥生活中，竹笛是常常伴隨身邊的。如若不然，爲什麼從畫幅、從圖片裏，我們都看到竹笛在硝煙方歇的時刻，又吹奏出勝利的歌曲，這說明，竹笛不單單是越南鄉土盛產竹子的緣故了，而是竹子在反侵略戰爭中所負的任務，它既是殲敵的有利武器，也是歌頌偉大的人民戰爭、鼓舞人民前進的民族樂器。

竹笛和隨槍桿，吹奏起來當然更加響亮；槍桿有了竹笛作伴，更能出色地發揮戰鬥作用。

說來湊巧，蘆笙和竹笛，同樣是用竹子製成的，這竹子，都是長在印度支那茂密的竹林裏，是喝着湄公河的水長出來的，這使人有一種想法，印度支那是生產竹笛和蘆笙的所在地。正是這樣，在另一幅照片裏，老撾的革命戰士，蹲上大象，在卡車和一切運輸工具，這支走在森林裏的支前運輸線上的大軍，停下來休息時，也吹奏起蘆笙，樂聲和笑聲便相伴而來。這情景，看來彷彿處身在另一個「仙境」裏，但這卻是真實的人間仙境，因爲跟戰士相連的，是火熱的現實的戰鬥，所以他們也笑得特別歡暢。

在柬埔寨的雕塑作品中，我就看過戰士吹奏竹笛和蘆笙的生動形象，在戰鬥後的椰林深處，在軍民聯歡的時刻，竹笛和蘆笙就派上用場。

這些用竹子製成的樂器，吹奏起來的樂聲，總得出是那樣悠揚，戰士們的笑聲，又是那樣爽朗，它們越過高山、叢林，結成一條戰鬥的紐帶，是這樣的英勇、堅強。像湄公河流經共同戰鬥的印度支那三國一樣。

我從來沒有聽過蘆笙的演奏，年前有一個偶然的機會，在一個中國民間樂器演奏會裏，第一次聽到蘆笙的奏鳴，使我這個初聽的人聽來很新鮮。這古老的樂器和竹笛，都是我們鄰邦竹子的家鄉所能製造的，這跟印度支那三國的竹笛和蘆笙的形體，都同屬一個模子製造出來的，它們奏出的音色容有不同，但它們有着一個很大的共同點，就是面對共同的敵人，共同戰鬥，能發出同仇敵愾的共鳴。

大公園

飛翔在祖國天空上

——「北京啊、北京」之二

舒平　趙岩

從廣州到北京去，我們選擇的交通工具是飛機。第一次乘坐飛機，心情格外感到奇妙而興奮；加上我們坐的又是自己祖國的民航機，更增添了親切之感。

登機之前，我們曾爲飛機可能顛簸搖幌而擔心，因此準備好了藥油，以防暈眩嘔吐。但當飛機離開地面，直衝雲霄，卻出乎意外地安穩，甚至連平時乘搭升降機那種輕微的「離心」之感也沒有。我們不禁交口稱讚駕駛人員的技術高超。這時我們注意到機上服務員分派給我們的香口膠——咱們國產的口香糖：漂亮的包裝紙上，精印着「中國民航」和「安全、迅速、舒適、便利」等字樣。我們想：這絕不是資本主義社會那種不負責任的自我吹噓，而是名副其實的全心全意爲人民服務的諾言。關於這一點，相信凡是乘坐過中國民航機的人都會同意。

在祖國遼闊的天空中前進飛翔，真有說不出的舒適和暢快。飛機從廣州白雲機場起飛的時候，天空還是一片灰色，看樣子似乎在醞釀着下雨。等到飛機扶搖直上，穿過雲層，我們卻驚喜地發現了天外有天：從機艙的玻璃向外望去，上面是晴空萬里，一片碧藍；下面是雲海翻騰，變化多端。我們本來希望從飛機上俯瞰粵北的秀麗山川，兩湖的初夏景色和華北大平原的壯闊風光，更想看一看那奔騰東去的長江和黃河。可是在飛越長江以南的那一段航程，沿路都被雲層遮蓋着大地，只見朵朵白雲在我們身邊飛舞，重重雲山在我們腳下奔馳。遠處的浮雲，幻化出千形百態，一忽兒像群羊飛跑，一忽兒像駿馬穿空，一忽兒卻又聚合成魚鱗狀的雲塊，活像古詩裏所描寫的那細鱗般織成的巨幅輕紗，襯托在無邊的蒼穹，在陽光照映之下，顯得格外光潔輕盈。整個空間，就像一個童話般的世界。面對着這瑰麗神奇的自然景色，我們忽發奇想：要是這時有一顆從祖國大地發射上來的人造衛星，帶着紅艷艷的光華，嘹亮地奏出「東方紅」樂曲，穿雲拔霧而過，爲這天外之天，增添秀色，那該是多麼壯觀的宇宙奇觀。

正在浮想聯翩，忽見眼前出現一件東西，原來是服務員給我們分送精緻的白紙扇。扇子的一面，用灰綠色印着「中國民航」四個毛筆字和一個飛翼上繪有五星的圖案；另一面則用鮮紅色印上我們偉大領袖毛主席所寫的「滿江紅」詞。雖然這時機艙裏的空氣十分清涼，但我們仍然忍不住拿起這可愛的扇子搖了幾下，陣陣的涼風撲面而來，倍感沁人心脾。

這時我們又細看機上的乘客，在廣州認識的華僑陳先生夫婦正好坐在我們的左邊。就以我們四人爲界，前面坐的全是工農兵，約佔全機乘客人數的七成左右；後面則是來自亞非拉的外國朋友。這使我們想到，今天在祖國乘坐飛機，已不是什麼奢侈的享受，而是跟坐火車一樣平常的事了。特別是在兩個月前，全國民航機作了大幅度的降價，從廣州坐飛機到北京，只需人民幣九十一元（折合港幣二百三十元不到），比坐軟席臥鋪的火車還要便宜了百分之二十。

過了長江，飛機逐漸進入華北平原的上空，我們跟北京越來越接近了。這時候，機翼下面再也看不見雲層，呈現在我們眼底的是河道縱橫、田疇錦繡的大地，遼闊的華北大平原，真是一望無際，我們的首都北京，正好座落在這片平原的北端。想到自己正在歷史上著名的中原地帶的上空飛翔，想到快要到達朝思暮想的偉大首都——北京，我們就更按捺不住心頭的興奮了。

龍脈和地層

山上常有一層層的石頭，隨着山勢蜿蜒起伏，尤其是青黑色石頭，看來很像一條「龍」，俗語就叫它龍脈。在平地上，如果我們向深處掘下去，也可以發現地是由一層一層所構成的，這種土和各種岩石所構成的一層層的土和岩石的層次叫做地層。

（風平）

乍得掠影

懷星

中國紅十字會二十日打電報給乍得共和國政府，對乍得發生霍亂，嚴重威脅居民的生命和健康，表示同情和關懷，並贈送霍亂疫苗二十萬人份，捐款人民幣一百萬元，慰問乍得災區人民。

乍得共和國是非洲中部的一個內陸國，它東鄰蘇丹，南連中非和喀麥隆，西接尼日爾，北界利比亞。全國土地面積一百二十八萬四千平方公里，相當於法國面積的兩倍多，人口約三百五十萬。首都爲拉密堡。

乍得共和國是在一九六〇年八月十一日獨立的，在此之前，它和中非（前稱烏班吉沙立）、剛果（中央剛果）、加蓬等同爲法國殖民主義者所佔領，並於一九一〇年把這四個地區定名爲法屬赤道非洲。

第二次世界大戰結束以後，非洲人民不甘再按照舊的方式生活下去。二次大戰中反法西斯主義的偉大鬥爭，啓發了他們反對殖民統治，爭取獨立的意識，許多參加過反對德國法西斯戰爭的非洲人民，一變而成爲爭取民族解放的戰士。亞洲及世界各地的民族解放運動的高漲及勝利，使非洲人民的民族覺悟更加提高，也鼓舞了他們鬥爭的勇氣和決心。這一地區的人民也紛紛起來進行擺脫殖民壓迫的鬥爭。從一九四六年以來，他們進行了不少次的英勇鬥爭。

一九五九年六月十八日，這一地區燃起了更大的反帝鬥爭熊熊烈火，當地人民舉行大規模示威遊行，法國殖民主義者出動大批軍警進行鎮壓，殺害了二百〇六人。這一地區的人民始終沒有在困難面前退卻，他們再接再厲，堅持鬥爭，終於贏得了勝利。乍得、中非、中央剛果、加蓬四國相繼於一九六〇年八月間取得獨立。

乍得共和國經濟以畜牧業爲主。全國有牲畜約四百萬頭，集中在乍得湖一帶。農業生產以棉花爲主，籽棉產量每年約七萬噸，棉花出口價值約佔乍得出口總值百分之八十。此外，農產品還有果子、花生、玉米、咖啡、可可等。果子是乍得人民的主食。

乍得國內既有乾旱空曠的沙漠地帶，茫無邊際的熱帶草原，葱綠茂密的原始森林，也有起伏不平的山巒丘陵和無數縱橫的河流湖泊。大部份地區雨量充沛，氣候炎熱，很適宜牧、農、漁業的發展。

在乍得北部的撒哈拉沙漠地區，蘊藏着豐富的石油資源。在乍得的原始森林裏，出產着許多珍貴木材，其中尤以黑檀木爲最珍貴。

外資工廠與香港

鄧頌民

港英當局最近編印了一份關於外國資本滲入香港工業的報告，其中顯示出香港共有外資工廠二百一十三家，資金總值爲九億一千六百萬港元。其中美資佔百分之四十四，日資佔百分之二十三，英資則只佔百分之二十。

現時香港製品出口，每月約值十億元。其中單是外資工廠的產品出口，就佔百分之十二。更堪注意的是，單是美日壟斷資本在港開設的工廠，就控制了香港出口貿易的百分之八。

英資工廠在香港工業中的地位，已爲來勢洶湧的美資、日資工廠所奪去，美日資本不斷加強入侵和控制香港各門工業，這種情況是日益明顯了。

目前香港註冊工廠的就業工人近六十萬，其中有百分之十一是受僱於外資工廠的。美日壟斷資本不僅殘酷剝削香港工人的低廉勞動力（港英的報告也說外資工廠工資不高），而且還用美國生活方式和黃色文化來腐蝕工人，這些事例是人所共知的。

美日壟斷資本對香港電子業的控制，表現得更加厲害。現在外資電子廠共有五十七家，佔全港電子廠總數的四分之一；它們僱用工人二萬七千一百餘名，佔全業工人的七成。因此，目前香港電子產品每月出口約值一億一千萬元的收入，大部分都已變成美日壟斷資本家的利潤。這是典型的經濟掠奪。

有數得計

熱風冷雨

水天

撒旦門徒

美一名牧師宣傳侵越戰爭，被羣衆轟走。因爲他信奉的是魔神。

無需禁止

外圍賭馬合法化問題又舊事重提。這只是外圍賭馬應否公開的爭論而已。

難以兩全

賭樓加「老虎機」可引致生命危險。賭樓不加「老虎機」可引致財物損失。

不寐

黎耀鉉

年青時候，常經同枕席接觸，不消片時，便會深入黑甜之鄉，渾忘天高地厚。

後來離開故鄉，跑到外邊來了，生活上需要同紙筆結下一點因緣，有一個相當長的時間，晝夜顛倒，每天非到夜闌人靜，不能（其實是不肯）按紙執筆。待得擱起筆頭來，總就一下子「不知東方之既白」。然後，向床上一躺，迷迷糊糊地，往往一睡要睡到午後兩三時。這段時間裏，當然更不知道什麼叫失眠的玩意。

嘗到失眠的滋味，大抵是近十多年來的事情。十多年來生活比較正常了，白天上班下班，要到晚上方有工夫爲自己看點什麼，寫點什麼，這就使得到了上床休息時候，每每因爲疲憊過度反而難得有一場好睡。就這樣，年復一年，再經中間一場大病，到近三數年來，逐漸抗拒不了自然規律的「干擾」，人有老衰，更多的失眠之夜也隨之俱來了。

在這時候，我就常常記起黃梨洲「年少雞鳴方就枕，老人枕上待雞鳴。」的詩句，也完全了解個中那份苦況之如何。但我是不肯「就範」的，先還借助一點藥物，加以消極防禦；其後覺得這不是最好的辦法，就改抱聽其自然的樂觀態度，希望從中慢慢能找到一個積極抵抗之方。於是，睡不了，就爬起來，亮燈讀書；再睡不了，就在黑暗中倚枕冥想。打定主意：今晚睡不了，明晚補足它；明晚睡不了，後晚再說。反正是要睡的，大不了先讓它「失魂落魄」幾次——這個辦法，試試之下，倒真是能收多少的效果。

有一回在冥想中，我想到古來詩人寫過不少的「不寐」詩篇，他們在不寐之時，各人所想是完全不同的。比方「中州集」中，元好問的「不寐」詩說：「……」他的不寐，大抵出乎偶然性，也是帶由自取的（多喝了茶）。多愁種老，不甚味兒，但能追昔四十年的前非，也是他的難得之處。可是，范成大則不然，「石湖集」中的「不寐」時，……他想自己原不是習慣不寐的人，……終於，他說……全詩則無新意，苦苦來一篇睡而已。以此來看，他要差勁多了。

最可取的，還是陸游。「劍南詩稿」中他的「不寐」詩說：「……蕭蕭窗竹影，磔磔水禽聲。……」在枕上，在不寐中，他想到的仍是「報國計安出？滅胡心未休。」想到的仍是「世間豈無一好漢，叱咤喑嗚氣吞胡！」兩三比較，我愛陸游。即使在不寐的一事中，他還是表現得這麼可愛可敬的。

越南必勝

【澳】貝却敵著　辛之譯

八八、時辰一到　統統都報

關於僞軍與小差的情況，只是「美國新聞與世界報道」的這篇文章的前一部分。它在引述了美軍司令威斯特摩蘭所誇張的「情況大有進展」的「樂觀故事」後，繼續寫道：

「但是，甚至西貢官員也認爲，威斯特摩蘭所說的只是事情的一個方面。這些西貢官員分析說，在十個師的西貢軍隊中，只有三個師和幾個營的『精銳』是可以一戰的。

『一西貢軍隊官兵視作戰爲畏途，他們儘可能地避免和共軍接觸。

『一位美國將軍舉出一個例子說：「我曾經連續三個月地監視西貢軍隊的一個師，如果我從前曾經猶豫過，西貢軍隊和越共之間有着某種君子協定的話，那麼，現在我可以說，這個師的西貢軍隊，就是其中之一，它實際上已經對這場戰爭採取了否定的態度了。」』

反對戰爭，反對美國！

這決不只是想像！當時間到來時，這些西貢軍隊一定會掉轉槍口，向美國開火！

「美國新聞與世界報道」刊載的這篇文章，注明是由「一戰爭開始以來，一直在南越採訪的本刊記者組撰寫」的。文章中對於「越共」所做的政治策反工作的描寫，令人印象倍加深刻。爲什麼令人印象倍加深刻呢？因爲這家「美國新聞與世界報道」，是美國「鷹派」辦的刊物中最反動的雜誌。它的這篇文章作出的結論之一是：「隨着情況的發展，甚至西貢軍隊的高級將領也認爲：『這是一場美國的戰爭』！」

越南南方民族解放陣線的敵軍工作，在一場特定的戰役中，是怎樣跟其他形式的鬥爭相結合起來呢？第四號公路戰役，爲我們解答了這個問題。

第四號公路是從西貢穿越湄公河三角洲，到達金甌半島的一條重要公路，公路兩旁的產糧區，提供了西貢市所需的糧食的絕大部分。

美國—西貢聯合指揮部擬訂的「綏靖」湄公河三角洲的計劃，其中一個重要組成部分，就是要牢牢控制第四號公路。這是一條通往三角洲的重要戰略公路，它通過的隆安、美荻、芹苴、朔莊等省，一直到金甌半島的尖端，都是非常重要的地區，非常革命化的地區，這個地區是越南南方的穀倉，有大量的漁產品、水果、大米和各種各樣的農產品。這裏還蘊藏着很好的煤炭，西貢所需的燃料，主要地由這裏供應。第四號公路沿線的廣大地區，到處都有人工開採的小煤礦和煉焦的小煤窯。

何必充「攪手」？

此時此地

廣東先生

獎券攪珠和「藝員」——特別是「女藝員」——結下了不解之緣。攪珠需要一些「藝員」來點綴場面，「藝員」也樂得爲一次攪珠來顧顧顏容。這之間，有其牡丹與綠葉的關係，相得益「彰」：開設獎券者爲有了「藝員」之攪珠而收入益添，「藝員」通過攪珠之三兩下手勢而聲名益添。

獎券攪珠，無非使人「攪彩」，本來無須任何做作，和剪綵的性質不同。剪綵是開張，開張必須熱鬧。有了剪綵這樣的一個儀式，不愁無人捧場，自亦不患其冷場。攪珠在這方面和剪綵有些近似，只要有人肯充「攪手」，好過喊冷！要說「攪攪」有何好處，開獎券者是心裏明白的。

這裏談到的「藝員」，正是「新潮時代」中那一批能彈會唱的男男女女。譬如熒光幕上經常看到的幾張熟面孔，對開設獎券者來說，當然有其可資利用的價值。又如廣播電台「時常與聽衆在空中見面」的「宣佈員」，或主持一些特備節目、廣播「……」之類故事的「講播員」，都是屬於「有薪秤、得把戲」一類，藉得有機會和聽衆接近。對他們來說，當然也都樂得去一顯身手，使聽衆在看見後，不是僅止之目夜晚在播音室裏自說自道爲有聲有色嗎？至於聞名是否好過見面，或見面勝似聞名，那是觀衆自己的事，只有觀衆才能作答。

人們買幾張獎券，「擁擁手神」，也許不會想到「擁擁手神」而變成了賭博的習慣，豈屬僥倖，不惜孤注一擲，就會累了身家。所以，儘管獎券也被某些人吹噓爲「社會福利工作的一部分」，而論其實質，何嘗不是導人於賭。「毒賭黃」是香港三害，具有妥當局所「必除」，唯獎券則堂而皇之，一枝獨秀，原因安在，何待直道。

因此，爲獎券充其「攪手」者，實際是爲賭博起了推波助瀾作用。一個藝員，不論男的女的，如要成名，就得依賴自己在健康的藝術道路上不斷努力。攪珠這玩藝兒，除了供人利用之外，我以爲不是一樁很光彩的事情。

德民國醫學院畢業　潮州跌打　陳志英　專治跌打傷科　折傷新舊　風濕筋骨節痛　香港洛克道四一〇號　電話：七二七八〇〇

麗斯　今天四場仍映　寬銀幕彩色香艷巨片　烽火慾海奇女子　七彩中文　兒童不宜觀看　下午十一點三十　魔鬼怪嬰

百樂門　今天續映　七彩奇情巨片　色情陷阱　伊林　力加　主演　下期正場　辣手嬌娃

新華·利舞臺·海運·大華·金冠·京都·普慶·珠江　新華　四場　七彩特藝　六壯士　最後兩天五場　倫龍轉鳳　明晚九時半優先獻映　七彩水晶宮　今明最後　鐵道衛士　非洲獵記

南華·南洋·高陞　神偷情賊（大結局）　差利捉貓記　三月杜鵑魂　火燒紅蓮寺　黃飛鴻台擂爭霸戰　女駙馬　俠骨丹心　中國乒乓球代表團訪港同胞表演

銀都　豪門戀　佳人有約　非洲獵記　彩色紀錄片

第一張

大

井岡山人民勝利前進

繼承毛主席當年親自培育的革命傳統

交通部發行新郵票紀念「七一」光輝節日